零沽每張價銀七占

總滙新報

THE UNION TIMES.

總發行所在新嘉坡吉寧街即歌欷實得力門牌一百二十六號（督印發行人梅幾生）
Printed and Published by Boey Kee Sang for THE "UNION TIMES" Press.
NO. 126, CROSS STREET SINGAPORE.
（新聞紙第叁千叁百十六號）
孔子二千四百六十八年歲次丁巳閏二月廿壹日
中華民國六年四月十二日禮拜四

▲賠償快捷

本公司……（[illegible]）

若親到勞勞甲必丹楊丁招公署及證見人謝和富黃保榮陳若霖如數賠償并無扣折惡感佩千極無以答報特刊告白以謝厚守此後凡我同胞有欲買保人壽者請向華洋人壽公司經手人投保可謂盡善盡美也

英一千九百十七年正月廿七號

咭哩溫長雲白

嗎根代望即有利銀行告白

The Mercantile Bank of India Ltd,
(Incorporated in England.)

啓者本銀行創設有年茲將本行形情詳開如左

本行批准共備本銀一百五十萬磅　取定本銀一百一十二萬五千磅　已收本銀五十六萬二千五百磅　餘為積欵共有五十五萬磅本銀行總寫字樓在倫敦　凡諸仕商存寄本銀行之欵其一年銀期者以四八仙息算六個月限期者以三巴仙半算　三個月限期者三巴仙算以來往短期數則以二巴仙按日計算凡屬本銀行應為之生理本銀行均可承造　諸君光顧請移玉惠臨面商便妥

大英一千九百十五年四月廿七號

嗎根代望有利銀行註坡代理人兒卜嗎謹啓

THE EAST ASIATIC Co., Ltd.

Incorporated In Denmark.

MORAUX & Co, Ltd.

(Incorporated In Singapore)

羅敏申公司干邑酒唯一辦入口處星架坡勿基街門牌十八號十九號二十號磨力士有限公司電話五百三十二號

敢保□□釀之干邑酒輸□來助以最相宜之價而發售

者羅敏申公司之干邑酒各酒舖均有售賣

注意標紙　提防假冒

啓者本土庫專辦祖家入口貨物現有大結加士巴啤酒出賣價甚相宜諸君賜顧請□玉至以下所列各號購買便得

花園街茂利直洋行　土庫街安□□司　五代天宮新榮成號　十八溪乾振源號
羅敏申律源振豐號 / 建泰號　東陵大街永和成號 / 永興號　單邊街廣仁興號　小坡海傍□□大酒□
山仔頂錦興號　水仙門亞打飛大酒店
大鐘樓左便要笠大酒店

本公司另有窩OK土敏土泡製樹乳□□土發售

新嘉坡伊亞沙直有限公司代理啓

Maynard Co, Ltd, Pharmacuetical Chemists Singapore.

[illegible] 嘉 大 藥 房

◉神効□濁藥水
此藥水每日服三次或因次每次飲一茶匙調勻清水所湯匙服下立見奇効全愈也
價每瓶大壹元小五角

◉追風骨痛藥水
此藥水治久年新得風濕週身骨痛頭痛并酒風脚痛及花柳疳疔凡口便毒等症每日宜服三次每次一湯匙和水飯後服為度

◉生髮香油
此藥油能生鬚髮能令禿者復生且可免髮白過早宜於早晚梳洗時將油刷在髮脚之處旬月鬚髮叢生且光潤非常誠固髮

每罇價銀中五角大一元小二角半

◉花柳搜毒藥水
此藥水專治花柳傳染諸毒疳疔骨痛魚口便毒水銀蝕爛飢肉臭腐或癢或痛等症並治一切陰陽惡瘡頑癬頑癩每日宜服三次每次三四錢調水服為度如症深者務須寧耐多服數罇自無不愈用時須先將藥瓶搖動

民國四年七月八日　孟嘉大藥房謹啓

綱目一覽表

第一版　緊要告白
第二版　社論　西電選譯　電報錄要
第三版　本坡新聞　巴越有限公司拍賣廣告
第四版　中外要聞
第五版　廣東新聞一
第六版　廣東新聞二
第七版　福建新聞
第八版　專件
第九版　瀛聞
第十版　談叢
第十一版　諧著
第十二版　詩界　新聞屑

閱報價目

本坡	七州府	荷屬各埠
一個月二元	一個月二元三角	一個月二元四角半
三個月五元二角半	三個月六元一角半	三個月六元六角
六個月九元正	六個月十一元八角	六個月十二元七角
全年十八元	全年二十二元六角	全年廿三元四角

▲運售廣告

啓者本號由香港運售各欵

花旗參清花玉桂鹿茸藥材

現到大帮貨色新鮮批發價目額外從廉如蒙光顧請移玉面議

此佈

民國六年三月廿一日

寓星架坡小坡金榜二十一號南興柚木店二樓

香港永福安洋參庄謹啓

(和)(豐)(銀)(行)(有)(限)(公)(司)(廣)(告)

The Ho Hong Bank, Ltd. (Incorporated in Singapore.)

本公司專作銀行各項營業并各埠滙兌惟新嘉坡總行暫不作來往賬項至本行董事及當事職員等均遵照銀行條例訂立合約嚴守定章茲擇定英一千九百一十七年亦不里二號拜一日總分行同時開辦謹將本公司地點資本及職員臚列于左

(甲) 地點

本總行設在新嘉坡土庫街花園角緞葛舊業電話一千零三十號

(子) 分行

一呇六甲薄面街門牌一百五十五號電話一百二十號

一蔴坡士螺萬街門牌七十七七十八至七十九號

(丑) 代理處

香港和通號　厦門和濟號　其餘等埠俟接洽定議再行宣佈

(乙) 資本

本公司註册設本八百萬元發出股本四百萬元已認定者三百五十萬元

(丙) 職員

◉主席　林秉祥君

◉董事　議政局員林文慶君　李俊源君　徐垂青君　曾江水君　陳清祿君　吳泗濱君　張順蘭君　黃亞四君　林推遷君

總司理及庶務員蕭保齡君

英一千九百十七年偶只二十八號

和豐銀行有限公司謹啓

社論

◉省制省長問題之解決

帝制消滅。民國復蘇。約法依舊執行。國會繼續召集。參衆兩院之議員。濟濟晉京。羣聚國會。重議憲法。朝野上下。若無成憲以資遵守。秩序久紊。如瞽冥行。終難達其步履安詳攸往咸宜之目的。今何幸而重覩莊嚴璀璨之議院。萃集代表國民之議員。取昔年天壇所訂擬之憲法草案。遵依議事日程。和衷協商。次第而討論之。釐定之。以立民國永遠基礎。而示國民以典型。然百餘條之憲法草案。遵依議事日程。和衷協商。而得解決之效果者。尚自不少。惟省制加入憲法。及省長民選兩問題。開議數月。爭論多端。贊成派與反對派。各存意見。各持理由。互相衝突。未由解決。自經去臘八號。以投票法表決之。反對派估票最多數。贊成派不自甘於失敗。好逞客氣。而出其打鬭行爲。大起風潮。騰笑中外。議員既生惡感。國會且已停議。說者幾疑省制問題與省長問題。虛懸而難解決矣。

雖然。省制加入憲法。以一省疆域之濶。一省人民之衆多。既有省議會以爲自治重要機關。其加入憲法也。蓋假地方偉大團體。以分中央政府專擅之權。此固表示民主共和政治。而大別於君主國家之體制。自以爲利害相權。或不致大有妨碍。若夫省長民選。在贊成派。以爲共和國家。民權綦重。一省長官。實司政治上之總樞紐。其人格優劣。關繫於地方利弊者特重。故爲一省謀公益。當以地方之人。治地方之事。較爲情形熟悉。利害密切。如以他省人而任別省長官。地方情勢。既有隔閡之虞。利害相蒙。不及桑梓之切。此主張省長民選之說也。然在反對派視之。則又有大相懸殊也。夫省長之階級崇高。權力宏大。利益所在。人必爭之。且有省議會議員。爲左右省長之勢力。省議會議員。若皆才德兼優。一以地方公安人民幸福爲前提。則選舉省長。或求賢能。作地方之保障。倘省議會議員。不肖者居其多數。則因結黨援。擴張黨勢。不顧公益。祇便私圖。則省長一席。無論其人格如何。必歸黨人所佔領。無可與爭也。夫果以不肖之黨人而任省長要職。利權厚集於一黨。流弊必致於害羣。他黨不忍蠹賊之害民。必生怨望之心。於是始則嘖有煩言。繼或動傾軋之辣手。雙方交惡。兵釁生焉。中省省長。欲蟠踞其祿位。勢必聯乙省文武大吏以相援助。甲乙省長有然。丙丁省長亦然。推之其餘各省長亦莫不皆然。中央政府無權以干涉之。一任各省之爭亂。糜爛地方。殘害人民。損失財產。牽引外交。搖動邦本而已。是豈計之得耶。此反對省長民選之說也。

然則欲免省長黨爭之禍。計將安出乎。亦惟有中央任命而已。夫中央對於各省。平等相待。初無畸輕畸重之見存。如省長而賢。深得民心。則久官斯土。民之幸也。國家之幸也。如省長而非賢。大爲民害。則中央立撤其任。別選賢員以代之。卑污官僚。無得憑權藉勢。而爲城狐社鼠之患。詎非愈於民選者哉。而前此國會議員之爭議弗休者。蓋已有黨人把持其間以爲之梗。故莫能解決其問題耳。近據方面所報告。則一月八日國會開議。已定省制加入憲法。省長由中央任命。憲法會議。遂已破除一莫大障礙。況此後被任省長。不受省議會之過爲制肘。且無黨界之競爭。中央亦不致陷於徒擁虛名。而有袖手旁觀之嘆。是誠吾國今日程度適當之辦法乎。將來成績若何。雖無可逆料。而揆諸當前之現象。竊可思量焉而稍慰矣。

西電選譯

◉西方戰聞

四月九號。倫敦來電、云英軍大元帥來報曰。今早五下零三十分鐘。吾軍進攻敵人長濶之線。自亞勞士之南起。至寧士之南止。處處皆被吾軍擊破。各處之軍俱皆如意。而獲進步。向甘吻勞伊一面。吾軍攻奪夏美士。及波爾詩士兩村。而穿過夏連谷叢林。向聖貴丁一面。吾軍攻奪夫里挪伊里被的。而進至里哇貴伊東南。吾軍獲俘頗多云云。

四月九號。倫敦來電。云呂打駐大營之通信員。昨日下午。發來電音一通。據言亞勞士之惡戰。尚未休決。英軍已獲勝勢。而獲良好之進步矣云云。

四月九號。倫敦來電。云法軍公文曰。在森美及亞英兩處之間。及於針品境內。皆有大炮猛烈之互擊。昨日德人。於簾十一處。共擲炮彈。一千零二百枚。炸死平民一人。又傷四人云。是日法軍又來公文曰。天氣雖然不好。兩造之大炮。尙極活動。於數境之內。德軍進攻於簾士西北。及正南兩面。皆不克無效。吾軍稍獲進步。於賣松的針品境內云云。

◉意軍勝聞

四月九號。倫敦來電。云羅馬官場來信曰。五號日。吾軍進攻。而大敗叛軍於脫里波里境內。殺死二百零六人。并奪貨物極多。吾軍損失極微云云。

◉美州對待德人之態度

四月九號。倫敦來電。云巴那偶來信曰。總統出示。謂巴那偶決意。幫助合衆國。保守巴那偶運河云云。

四月九號。倫敦來電。云里阿的仁尼羅來信曰。現接波挪亞利士山的亞俄。及利偶各處來電。據電音所言。因合衆國。巴那偶及古巴一國。己于預戰事。并因巴勞那火船。被潛艇擊沉之故。南美之人心。俱皆洶洶震動。智利報界。皆謂智利不久亦須反對德國。比魯報界。則謂南美各國。理應聯同一體。反對潛艇之攻擊。亞仁典報界。則謂現局十分吃緊。各處所表之意。皆謂古巴若肯設法。擊壞潛艇之巢穴。於晏的里境內。須有極大之利益也。里阿仁尼羅又來信曰。吻勞詩呂報界。對於擊沉巴那勞一事。皆一體要求報仇。里阿仁尼羅已經設法。持防寄居該處之德人。其最嚴防者。則係拘留於該處船中之德人。德使與外交總長。會晤極久。德使極力駁言。謂巴勞那火船。實係悞觸地雷而沉。依政府之意。該船實係被魚雷所中。政府正在籌思對待之法。總統已將給與德國領事官之執書。盡行取消矣云云。

電報錄要

◉北京電

● 政府派兵隊廿人。保護德使及其家屬同僚等。于廿五號黃昏由北京乘專車往上海。

● 浙江省長齊耀珊。兩次辭職。政府似允其請。

● 政府因衆議院選舉華僑代表時。生出爭鬪之事。故改期舉行。

● 荷使以中央政府監管德國銀行事。特行抗阻。

● 段祺瑞因派外交總長事。連日奔走兩院。極其忙碌。

◉上海電

● 德使辛慈。及使署各員與家眷。廿七號抵上海。現不願在埠上逗留。擬日間乘荷國輪船返國。

● 外交部連日與各國公使商議修改海關稅則。惟無成議。

● 伍廷芳決意辭職。段祺瑞極欲陸徵祥繼其任。惟某黨議員不願將此事通過。

● 中國擬任英法日人在海關及鐵路以代德人。

◉公社電

● 廿五號下午六點鐘德使乘專車離京。政府派警兵廿人保護。

● 兩院將致電往賀俄國。

● 協約國公使致函政府。詰問外交意見。

● 黎總統昨請熊希齡商議派外交部長事。

● 黎總統派劉冠雄爲海軍顧問。

● 中國派駐比國公使電政府。詳報外交情形。

羊城保險公司 南洋保險公司賠償快捷

羊城保險置業有限公司與南洋保險有限公司聯合辦理保額寬大辦事通融此固僑界所稔悉者也弟等在吉隆坡沙叻街塲有屋業四間經向該兩公司投保本銀共九千五百大元不幸於二月十四號被鄰居失愼延燒所有四家盡化灰燼經即報明羊城保險公司南洋保險公司吉隆坡代理人瑞吉公司馮壽南君請其查驗當蒙該兩公司派員查明屬實即日如數賠償其快捷妥當之處殊可欽敬且此次大火該兩公司沽保獨多而其賠償亦迅速若此則其信用資本尤爲有徵矣爰泐數言以告我各埠僑胞之欲投保火險者俾知所趨向焉耳

英一千九百十七年三月三十日

吉隆屬沙叻街塲　葉譚嬌　葉那　郭燦新　同啓

△◉退受聲明

啓者鄙人陳金鍊於乙卯年二月念一日蒙蔡君世諧等以友誼素教招鄙人添份絲絲實得力榮興號生理其中股份共二十二份鄙人陳金鍊即樹名林水生記名下得生理四份今鄙人志欲別圖即將林水生記所有股份四份抽起就此四份項與蔡世諧蔡多華每人各二份該股本及溢利銀均向二君領楚日後榮興號生理盈虧皆是蔡世諧蔡多華二人之事與退股人陳金鍊即樹名林水生記無涉茲恐口說無憑用特登報聲明以免後論

丁巳年閏二月廿一日

退股人陳金鍊即林水生記披露

廣恒紅煙

本號紅煙創製經五十餘年久矣馳名中外而於南洋羣島尤蒙各界士女所鑒賞其香純味厚與別家迥殊且能辟瘴除痰有益衛生洵爲市上之冠而亦國貨之特色者也如蒙惠顧格外歡迎

△◉茲將現在本埠沽出價列◉▽

廣恒大包一百四十庄　紅煙每箱沽銀五十元
廣恒細包五百六十庄　紅煙每箱沽銀五十元
恒棧大包一百四十庄　紅煙每箱沽銀三十一元
恒棧細包五百六十庄　紅煙每箱沽銀三十一元
廣祥生大包二百四十庄　紅煙每箱沽銀二十六元

▲●寄往別埠在丹容巴吉交貨價列●▼

廣恒大包一百四十庄K.H.嘜　每箱沽銀四十四元
廣恒細包五百六十庄K.H.A.嘜　每箱沽銀四十四元
恒棧大包一百四十庄H.C.嘜　每箱沽銀二十五元
恒棧細包五百六十庄H.C.H.嘜　每箱沽銀二十五元
廣祥生大包二百四十庄K.C.S.嘜　每箱沽銀二十元

丙辰年六月初二日

星嘉坡廣恒號謹啓

總行　廣州省城杉木欄廣祥

各埠棧店
香港：恒記　積我營：廣棧
馬六甲：廣和生　芙蓉：廣生棧
金寶：廣恒棧　巴吉：廣生棧
江門：廣恒棧　坡德中：廣生棧
吉隆：恒棧　地摩：廣生棧

本坡新聞

△⊙[illegible]

本坡[illegible]國領事・接到前日由巴黎(法京)發來之電報一通・謂巴西國(南美洲)業經決意與德國斷交云・

△⊙突遭回祿

日前小坡未尼律門牌七十二號・突遭回祿・幸損失甚微・查其起火之原・實因一癲人放火所致云・

△⊙輾傷華童

自由電車夫某甲・前日下午在牙冷律輾傷一華童・童受傷頗重・現在醫院調理・聞甲獨自一人坐於車上・在輾傷該童時・將童置於道傍・然後登車速去・傍人見之・投報差人・未悉事後如何・有聞再錄・

△⊙嫖經賭敗

昨日十一點餘鐘・鐵北索之三板步頭・突來一華人某乙・自嗟自怨・不知所云・未幾忽跳下水中・意謂可了生平之願也・當時適爲傍人・救之上岸・迨復甦後・衆人詢其來由・甲噎口無言・似染神經病・傍有識者云・甲因終日好買十二支・屢經賭敗・借貸無門之故耳云・

△⊙乘機圖利

昨下午五點餘鐘・有日本婦二人・乘坐二十二號電車之一號位・往丈里士的力・每人交銀一角二占・與賣票之印人某甲・惟甲乘機圖利・只給發六占之車位・迨後有五號之查票員・查悉・因此將該甲拘之而去・着日本婦到堂作證云・

△⊙登艇竊物

今早九點餘鐘・鐵北索對開海面・有華人某甲・業大舢艇生涯・適値甲在艇尾用膳・突來一同籍人某乙・私登該艇・暗中竊去該艇之繩纜等件・約値六元・爲甲知悉・隨大聲呼賊・時有第一百七十五號水上警差馳至・將乙拘拿而去・

△⊙多人聚賭

昨夜七點餘鐘・柯馬律門牌十一號屋內・有招人聚賭等事・爲線人偵悉・報知捕房・隨有警長偕差往查・果見多人聚賭・於是拘去賭徒四名云・

△⊙十斤老鼠

昨夜時約十一點餘鐘・狂風四起・未幾而大雨滂沱・本坡丁加奴士的力・香江士的力・地形稍低・均被水浸・正値散戲場之時・手車不敷應客・以致昇平戲園騎樓等處・阻滯多人・時有一粵婦某氏・年約五十左右・身體肥壯・竟在人叢裏・跑來走去・意欲雇車・無奈人衆・叫得車來・別人先已乘坐・氏因此跑哮肆罵・傍人亦不理他・時有某甲與氏相識者・大聲呼曰・肥婆爲何事・如此忿怒・該氏回顧・見甲在焉・卽肆口謾罵・甲云吾非得罪於你・何必如此怒罵・時有甲之友・某乙在傍答曰・此肥婆花名叫做燒壞瓦・又花名叫做十斤老鼠・年紀雖老・惟每梳頭必弄至二點餘鐘・各家梳頭媽・俱怕見他・所以現仍自梳頭・人須老而心未老・每以裝飾齊整・專作勾當之事業・人皆呼之爲酸薑塔・牛車水戲園直街・某門牌二樓・是他包租・所有同居住過者・無不知其品行・時該肥婆聞之・竟以惡言加乙・適値乙乃剛直之人・挺身對待・謂肥婆不用多言・前者作勾當于某甕之才座・又作勾當于某某・爲吾所知者五六人矣・此外則非吾所知也・是時衆人皆鼓掌而笑・肥婆面紅耳赤・欲與甲乙演武・時傍人見事不雅・速勸開甲乙顧車而去・始作了事云・

△⊙折枝墜地

牛車水草埔塲・每夕必有多人・在于樹陰之下乘凉・忽于昨夕酉刻・偶然折下大樹一枝・約圍七寸・長則丈餘・時近入黑・人多散去・祗有兩老者・尚在其樹脚下・爭論殘棋・而樹枝落下・相離數尺・不致所傷・亦云幸矣・

△⊙府　案

華人陳成・控告同籍人狄敬和・謂其在石龍崗律從牛車上偸樹乳二十片・昨在二堂審訊・官知其誣告・將案取銷・反罰陳銀十五元・或監禁廿一日・如罰欵有給・則交狄收・

・華童吳瑞林・年方十四歲・在乞威巴蘇丹律居住・被控持一大刀・傷及某甲・昨在二堂審訊・官判罰二十五元之担保紙一張・担保二個月不再犯事・其担保之云・

△⊙來函照錄

編輯主任台鑒敬啓者鄙人昨晨往綠野亭省墓見一位少年偕一荷鋤者在該山遍覓不獲其所尋之墓迫遠之誠可嘉但尋之不得亦覺苦矣迨後十一點鐘又往碧山亭省墓行至第二亭附近又見敝友羅某亦在墓塲俯首四覓不禁爲他悶似此普通墳墓分列號數較爲易搵緣比不同營造廣大之墳塲可以一目了然目覩該山內署細小碑石者實居多數間傾塌爲坭所蓋亦意中事如偏列號數倘碑石有變動查附近亦易追其原山內馬路比往大異沿途堆有石仔詢知同行者則云聞得此工程需欵三四千元俟告竣後更有可觀但遲年對于修路經費亦須鉅欵方能常有好路但聞人說現在該山董事諸公已籌得善法可不用沿門求助云云吾人于此時僑居亦算够運等語迨到第三亭省墓後再行至山頂在第四亭少憩目覩該亭之四圍花葉遍繞五光十色此又要多謝現任之總董諸君向後一望則見該山頂有一幅墳墓非常齊整步前巡視則見有石碑號曰天字山署在頭尾詢諸同行者則曰此即所謂新設之模範山也卽是倣港之紅毛墳辦法耳如此亦可免搵山拜之艱難如能于淸明重九兩節之前將各墳塲之草盡行割光使前所葬者不至艱于尋覓則生死均感大德矣定有因果存乎其間願該山總董諸公勉之

右稿乃關于社會之改良素仰　貴報圖進社會爲主旨特書此以告幷求登本坡欄內是爲切盼耑此敬請

撰安

丁巳年閏二月十八日　小弟潘達初上言石叻牛車水洽興隆書東

▲任業各已受份拆聲明

竊聞上古於今商中離合有時此乃商賈之常事茲者經營圖謀生活之計此皆天生自然於我同胞諸色人等心性同然自於乙卯年間戴自記與蔡輝記情投意合同心謀作生業於新架坡小坡君實得力門牌第九十九號名曰義隆號振作什貨東洋車路生理歷來無異今因丙辰年間分枝往大坡特招出陳章煥聯股在海山街門牌第八十五號作慶協豐號同圖生理而戴蔡各任一業茲因戴蔡兩人決議將公司歸割特向陳章煥相商請其將股份名下退出而陳章煥亦徇戴蔡兩人之要求使其各分一業卽請公親丁細妹戴袍娘二翁駕臨秉正核算清楚願將小坡義隆號生理貨物賬項店底家器一切歸與戴自記承受該母利銀即日當公面前交訖清楚而義隆號生理後日振作盈虧得失與退股人蔡輝記毫無干涉而將大坡海山街慶協豐號什貨家器店底賬項一槪歸與蔡輝記承受卽請到公親廖森林盧敬謙二君秉公結算清楚將母利銀當公面前交訖設若慶協豐生理以後得失盈虧與退股人戴自記並陳章煥兩人毫無干涉如從前與商中移借認對來往等情各歸經手是問各不得轇轕拖累此係甘愿各無後悔恐口無憑各自部首批明並以佈告新聞以免後論

丁巳年閏二月廿一日　退股人陳章煥　承股人戴自記　蔡輝記　同啓

△◉拍賣廣告

啓者茲定於陽歷本月十七號禮拜二日下午兩點半鐘在本拍賣館內將附近本坡錫加立地方之有價値及死牙蘭地段拍賣計此死牙蘭之地段係在附近本坡錫加立地方者分段拍賣如第一號牙蘭之第二千零九十一段至二千一百四十段又二千二百七十三段至二千三百二十二段按照重新測量計算共有十九萬八千丁方尺拍賣詳情及該地形圖可到本館詢取便得

丁巳年閏二月廿日

Powell and Co, Ltd. Auctioners (Incorporated in Singapore.)

巴越有限公司拍賣館謹啓

星架坡吉隆坡香港錦綸泰棧滙兌高州各埠銀信新張廣告

敬啓者邇來我高屬同人營業於南洋者日形發達而以我信宜人尤占多數　諸君覩面時慶謂現有之滙兌機關交欵動輒愆期每勸弟另行組織滙兌商店利便鄉人既承推許敢效綿薄茲特在星架坡吉隆坡香[illegible]建設行棧以便同鄉人厚備資本代滙銀元滙水格外相宜單到即交决不阻延如有在本籍起程確係出洋謀業者亦可代向地方官廳請領護照俾免沿途留難現擇定元月十六日先行開市倘蒙　惠顧無任歡迎

▲謹將各處滙兌所開列於後

一信宜東鎭墟錦綸泰號

一石叻大馬路丹戎巴葛街門牌六十三號錦綸泰棧

一吉隆思士街門牌廿四號錦綸泰棧

一香港德輔道中門牌二百四十二號錦綸泰棧

一廣東省城長堤大巷口二馬路永業公司大南門外東橫新街寶江寄廬

一水東墟正街泰有公司

一梅菉墟新南櫃鹽務分所

一高州城內大街春壽堂

一茂名荔枝墟新鹽務分所

一信宜鎭隆墟錦綸泰記號

一信宜東鎭墟新鹽務分所

一懷鄉墟新鹽務所分

一新圖紅冠益友公司穀倉

一化州新鹽務分所

一化州實墟新鹽務分所

一廉江縣城內泰有公司

一廉江安舖新鹽務分所

民國六年丁巳正月廿一日　信宜李季濂謹啓

△◉斷絕子婿關係

啓者予楊東乃是閩泉金門湖尾鄉人自昔年携眷來叻經營已有數十餘年奈予膝下僅生一女不幸髮妻去世予另續繼室亦帶來一女予既無男兒可靠意決將親生女招贅以奉老年故託親友代尋妥人忽有鄰鄉後浦社人吳媽溫之母親前來云伊第四子媽溫命帶出贅其中巧言美語予一時聞之遂應允成議在於三年前入贅完婚亦立入贅字爲據一入門後予視媽溫如親生子看待所有業物並烟館生理全盤交媽溫掌管誰料媽溫聽他母之計教起不良之心將生理本利鳩吞一空又並前所立入贅字亦盜去無踪迨至去年正月又將予親女誘去使予夫妻兩老無所依靠作生理又乏本難以振作如此行爲甚是可恨也至後來予繼室帶來之次女配與內姪黃泉在蔴坡傭工該夫妻甚是相得不料媽溫夫妻又計教次女使他夫婦不和更敢將次女別配他人播出一塲醜事此亦罷了後吳媽溫遂生毒行用法置次女狂病天亡看將起來吳媽溫母子喪盡天良之心天理有在定不寬容他就此予與吳媽溫夫妻繼絕子婿關係以後予夫妻終來百年之後所存生理物業與吳媽溫夫妻無干不得藉名爭占故此登報俾衆週知以免後論但願世人有不得已欲招贅者須探得穩妥毋似予被吳媽溫母子所愚弄也此佈

丁巳年閏二月廿一日　楊東謹啓

▲招包墾植

茲本公司要招人包工開墾種植樹乳　諸君願就斯役欲知詳細請至吉能寶德力門牌三十號本公司寫字樓面商此佈

中華民國六年四月十二日　金聲地業貿易有限廣告

華英電影戲

本院所演新奇畫劇無不悅目爽心茲更不惜重資購到美國與墨西哥大戰之畫劇中夾自由女李嵜智之故事計全套共四十一段每禮拜演兩段限十禮拜演完始由自由女李氏年甫及笄貌亦娟好後因其父逝世遺下財產甚多李獨坐無聊遂往墨西哥遊覽一般之狂蜂浪蝶見而垂涎咸欲與李結婚同諸白首詎料因爭婚事遂起禍端後李被匪拐於深山勒索贖欵匪得銀後作爲革命財政機關力攻當地政廳欲圖反正是時兩軍之劇戰悅目可觀李氏逃難之慘悽莫可言狀良宵好戲務祈　諸君早臨本院備極歡迎掃榻以待

四月十二號十三號十四號開演

七點半開演至九點半鐘止

一　新奇笑劇

二三四五　敢死之戲子

六　大丑(文爾)落海笑劇

九點半開演至十一點半止

七　地球各欵之新化第廿四段

八　(旗斯頓)笑劇

九十十一十二十三　自由女(李嵜智)第一二段

十四　大丑(女呷)做賣糖羔

休息半點鐘飲冰水

▲茲定四月廿三廿四廿五等晚開演歐西近時眞實戰事全套畫片共七餘段咸爲新奇悅目屆時務祈　諸君早降是幸

劵價　廂房每位一元五角　一等位收銀一元　三等位二角半　全間四位額五元　二等位收銀五角　四等位一角

丁巳年閏二月廿一日　牛車水尾華英電影戲士八披露

新嘉坡左方單邊街屋數三十八號電話四百零四番

丁巳年閏二月初九日　陳源泉披露

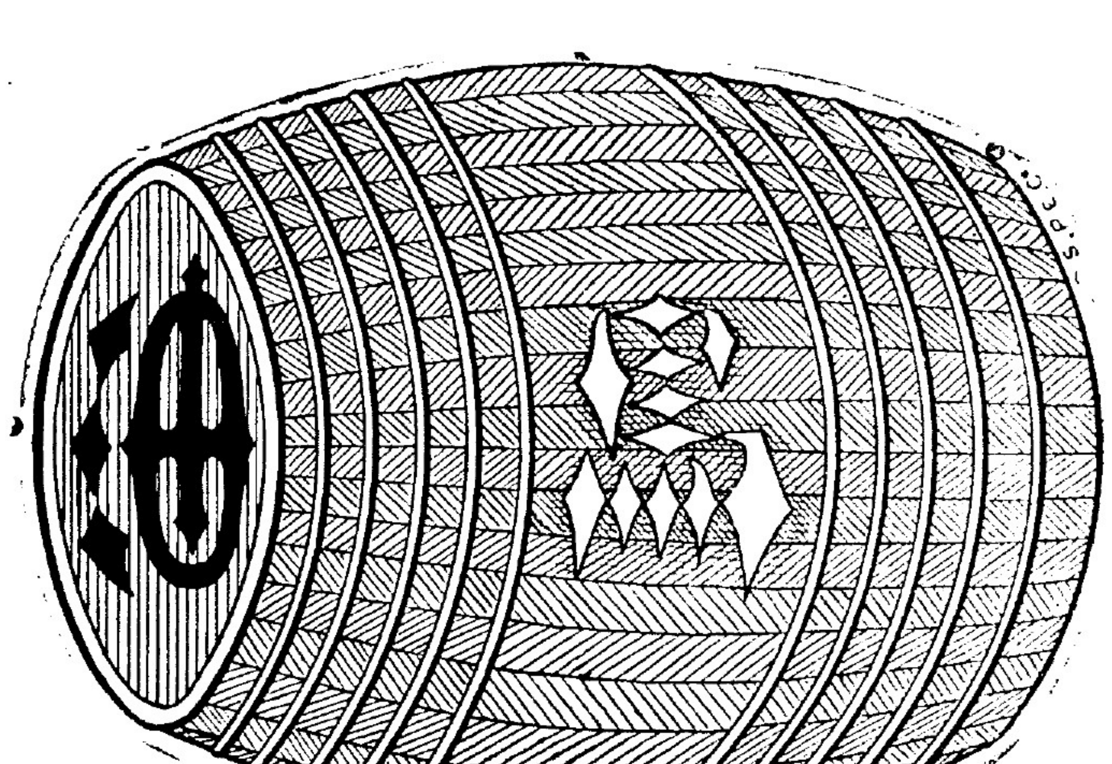

本郊專理新嘉坡火城烏油督辦歐西正庄烏油兼樹坭藥粉發售諸翁賜顧請祈玉臨面商是荷

中外要聞

▲▲十日參衆兩議院秘密會記

・衆議院十日午後二時開秘密會。國務員出席者段總理。陸財政總長。范內務總長。張司法總長。谷農商總長。及伍朝樞參事。・首由段總理報告外交之經過。大略與歷次所言無甚差異。・末謂對於德國前此已絕交之言。今爲國家體面計。不能不踐此語。而協商各國對於吾國聲明之義務範圍。則已表示承認。・對於吾國提議之利益條件。則亦承諾。開議已無徬徨之餘地。・今當實行第二步。請貴院表示一種意思。予以贊助云云。唐寶鍔首起質問。吾國對於戰事。預備盡何種義務。段總理答當以勢力及原料爲限。唐遂發表反對意見。其詞甚長。衆以其言太覺失態。譁斥之。有人謂先由質問者質問畢。再討論贊成反對。・於是田桐蕭晉榮葉夏聲吳宗慈等。紛起質問。吳言大意謂政府所說種種權利。余以爲斷無收回之望。因此事必以德國失敗爲前提。然而德國安見必敗。至於日本所以歡迎中國加入協約之故。更不可解。段總理答云。青島之役。日人由龍口進兵。・中國對德國。將來本有不可逃之責任。今乘此機會。加入協商。此實免害之策。若日本。則寺內內閣早宣言中日親善。專在經濟之親善。此次吾國所定外交政策。日本間接可以獲得經濟上之利益。當然無所用其反對。彭允彝繼言。今日政府來此報告。吾人不可不表示意思。王乃昌等阻之。有呼質問已甚明白。請國務員退席。容本院試細討論者。反對派羣呼不准國務員退席。秩序稍亂。總理聲明刻須往參議院出席。擬留國務員二人在此。備大家質問。好在此係國務會議議決。本由全體負責也。衆始無言。而留范谷兩總長少待。當有白逾桓秦廣禮起向范總長質問。秦問及絕交以後。若不宣戰。中國對於德國是交戰國。抑是中立國。在公法究居何等地位。范答乃斷絕國交之地位。反對者以爲奇。又大譁。劉崇佑謂觀於美國現在所處之地位。即所稱斷絕國交之地位也。質問至此告終。范谷兩總長亦退去。向文焌登臺提起動議。對於政府報告之對德絕交辦法。應爲記名投票表決。反對派又大譁。爭論久之。議長以付表決。起立者大多數。正令秘書檢點人數。張大昕忽一躍上臺。直窺議長席。用手將湯議長一推。湯蹶於議席之外。旋即復席。有人勸大昕下臺。場後警察聞議長被毆。從門左突出保護。・湯議長因張已被人勸曳下臺。手揮警察使去。秩序稍定。蕭晉榮亦提動議。謂應請政府提交國會同意。議長先以何文動議付表決。起立者大多數。議長乃令對於本問題贊成反對者相間發言。反對蕭晉榮登臺發言。逾半小時之久。蓋欲延推時間。使不得表決也。衆識蕭之用意。安坐待其說畢。贊成派之報名發言者。本有三十餘人。至是一律自行取消。而提討論終局之商議。表決多數。議長乃簽定開票檢票員八人。開始投票。贊成政府方針者投白票。反對者投藍票。檢票結果。白票得三百三十一張。藍票得八十七張。衆議院方面。遂以大多數決定贊成政府之方針矣。・計出席者二百一十二人。人數之多。爲向來所無。屢用電話催閣員出席。四時總理始到。同來者爲張陳兩總長。及伍參事。・至范谷兩總長。則尙在衆議院。因爲秘密會議之故。會議情形。萬難詳知。且無全部披露之理。所可記者。段公報告外交與前日國務院茶話會所談相同。最要之點。在爲避孤立爲免害。且絕不空加入。演說約半小時始已。質問者有十一人。依發言次序。記之如下。王試功龔玉崑張魯泉劉成禺馬君武龔煥辰張我華潘江劉芷芬張漢王湘。此中兩王及劉馬龔五人爲明白反對。餘皆質疑而已。質問者對於關稅等要點。並未詰問。惟龔玉崑之言最奇。謂德國答覆書。或因郵局躭誤。西比利亞延擱奔走。已爲奇聞。況德國政府之信。而能由西比利亞火車遞寄。故爾遲到。何不少待云云。二十世紀之外交公文。尙勞郵差。則奇之尤奇矣。段對諸質問。俱一一答覆。計植立演台者共三小時。谷范後到。凡贊成之人。無一質問。蓋事實明了也。楊永泰最後提出動議。請總理退席。由本院自行討論。凡反對者俱反對此議。而表決之下。起立者百八十餘人。議場大勢。業已全定。乃段公退席後。咸以天已太晚。若討論表決。將夜半。不能散會。於是。提議延會。再付表決。贊成即日討論者少數。於是會宣告延。定明日繼續討論。記者七時過象坊橋。正値散會。其有汽車轎輛。嗚嗚而過。蓋閣員退席。已後則一路人力車馬車。絡繹銜接。疾馳各去。一副絕好夜景。及至衆議院時。車馬擁門。尚未散會。國會今日可謂大有活動氣象矣。

▲▲恢復地方自治期不遠

國會議決恢復自治一案。咨達政府後。政府以原章滯礙難行。擬另設新制。提交國會議決。然後籌款施行。爲一勞永逸之計。・遂以此種理由。由大總統先咨交參議院覆議。該院內務股審查結果。認爲不必仍執前議。報告大會。衆以自治爲一般國民所急謀恢復。而事實上種種困難。亦足以爲恢復之梗。應先與政府接洽。究竟政府於如何期間以內。提出新案。又新案內容之主旨何在。明白之後。其仍執前議與否。方能確定。於是公決組織特別委員會。由議長指定丁世嶧彭介石韓玉辰湯漪楊永泰金兆棪辛漢藍公武李國定呂志伊等十一人。爲特別委員。十日上午九時。在參院開會。時先函請內務總長。並委員二人出席說明。屆時到者。丁彭韓楊金呂李七人。由丁委員長。請內務總長說明。范總長起謂。滿清自治章程。多有不妥。全爲規仿日制。與國情不合。滯礙甚多。且上下級同時並舉。不惟人材難得。如經費亦難募給。現在驟言恢復。章制既多乖謬。欵項亦移作他用。本部爲自治百年計。不能不格外愼重。在政府認自治爲刻不容緩。惟須得一比較的美良之制。因決定以下方針。(一)除省道向未確定其地位不計外。其固定而重要者爲縣之一級。故先從縣自治着手。(二)縣之下爲鄉。鄉爲自治之最後基礎。・甚關緊要。惟鄉之區別。極其複雜。政府正在考訂之中。(三)縣鄉而外爲市村。兩者較爲易得。在自治中地位。至爲重要。政府擬與自治同時舉行。俾成一種模範團體。政府起草內容之主旨如是。在期限一層。內部設一自治編纂委員會。專門考求。・現通電各省。請將關於自治狀態。及自治經費各問題。逐一查明答覆。俟材料搜集齊全。即行起草。草成再與各政團。以非公式的商量。大體完善之後。即提交國會。議決公布施行。至快當在兩三月之間云云。李國定君主速恢復原有自治章程。及自治財產。以免地方多所紛擾。彭介石君主速施行。要有確定期限。政府委員聲明。即恢復亦非兩三月不爲功。剛剛恢復而新制又出。朝三暮四。反多紛擾。不如愼重爲是。辛漢君主政府先將草案起就。交各省簽注。使各方面加以研究。人民亦不致懷疑。內務總長聲明。二月以內。可以辦到。楊永泰君主先行縣自治。金兆棪君主限二月以內提出法案。呂志伊君問政府所採自治。係半官治主義。抑係完全自主之自治。內務總長答。自然是完全自主之自治。最後韓玉辰君主政府兩月以內提交法案。一面令飭各地方。從速恢復從前地方自治財產。務必於民國八年六月以前實行。以現在國民對於自治之希望早日成立。與論殆成一致。應由內務總長負責。仿去年召集國會省議會之例。由大總統以明令頒布天下。限定六月以前施行自治。庶幾有以慰國民之意志。示政府之決心。且以博國會之信賴。不至有仍執前議之結果云。范總長起謂。個人對於貴議員所主張。非常贊同。當本此意提出國務議會。衆委員無異議。遂散會。

△專醫痔瘡洪庭梓回叻廣告▽

敬啓者本醫生昔日在叻懸壺專門理痔所有本坡以及外埠新醫不但藥到病除更無絲毫痛苦故屢蒙諸病家贈匾贊頌并刊報章傳揚此亦士商各界素所常聞耶去歲回厦之時尚有好多病者挽留求治因予省親心急乃却衆情今已重臨叻地誠恐病家未及週知特登報端奉聞

另者本醫局仍舊設在哥勞實得力即吉寧街門牌第一百二十八號聚春號二樓前廳視症每日早晨六點鐘起至十點鐘止

中華民國六年三月廿日　本醫生謹白

孟德醫生　強腎藥精　男子秘寶

人生世界大陸之上責任之最重者莫不以子嗣爲先夫身生於父母嗣續於兒女以代傳代此人倫之大[illegible]也竊思生育之道首重乎夫婦之愛情若愛情一則失成孕殊難每見男子傷身太早色慾過度至使陽物萎縮或臨陣而不前或交鋒而即洩失其牀第之歡不特惡感其女子之愛情反[illegible]其討厭豈不可惜哉本醫生有鑒乎此故精心研究[illegible]子之術特[illegible]歐洲精良藥料配製成丸取名之曰強腎藥精其功則有強[illegible]健陽之[illegible]能[illegible]力則有十虎九牛之倍量服後七日大收效果久戰而不[illegible]放則[illegible]未嘗孕育之婦一經此度莫不成孕也此藥最可尚者并無傷身敗血[illegible]弊更有延年益壽之功世有抱宵道之憂者服之必受毓麟之慶誠爲補腎藥中之魁也若謂吾言不確請試之便知其詳也

△◎▽兼治各症△◎▽

腎水不足　眼目暈花　手足冰冷　小便帶血　老人夜尿　無故洩精　腎[illegible]

夜夢遺精　腎虛膝軟　夜不安眠　四肢無力　便後反滴　心房不穩　精[illegible]　少年色傷

服法每日服三次　每次服二丸清水送服

(價目)　大瓶每枝一元半　打十五元　中瓶每枝一元　打十元

代發處　[illegible]中法藥房　[illegible]會豐商店　[illegible]會豐商店　[illegible]會豐商店

總經理　石叻大馬路　會豐商店

振華大藥房

振華小兒去風[illegible]水　此藥爲小兒嬰孩所有因出牙發生各種病[illegible]驚風腹脹氣壓作嘔厭食啼哭無常等弊用之無不見効其服法一歲以下者服半茶匙一歲以上者服一茶匙至二茶匙

振華風濕骨痛油　此油專治筋絡骨節各疼痛無論由風濕或花柳所致者又如腰部及臂骨疼痛及扭傷等症用之最爲神効用此油擦於患處以手擦約十五分鐘久每日約四五次

振華香味瀉油　此油味惡難於服食人所共知本藥房特用新法除去惡味令有一種香氣以適服者之口故與市上尋常所售者不同

振華潤顏香水　此香水能去皮膚上之粗痕及各種黃色斑痣又能令顏色光艷皮膚潤澤　每於洗浴之後擦[illegible]面部功効立見

振華頭痛餅　此餅專治頭痛及神經痛雖痛劇難治者亦無不立即見效　每於三點鐘服一餅用水送下在痛[illegible]止

[illegible]　電話[illegible]

瘧疾發冷藥水　驅風去濕藥水　[illegible]藥水　[illegible]藥水　[illegible]藥水　[illegible]水　[illegible]散　[illegible]散　[illegible]丸　[illegible]丸　[illegible]油　極品[illegible]油

追風松節油　[illegible]血補氣水　拔毒埋口膏　拔毒火瘡膏　止咳甘草膏　打回魚肝酒　補血滋腎[illegible]　喉嚨咽痛[illegible]　雪白[illegible]瀉鹽　極品素馨水　化痰止咳水　遺精洩夢水　紅白痢症水

雞喉急症藥水　立止牙痛藥水　陽[illegible]陰[illegible]藥水　臭狐擦[illegible]水　鼻竅癢痛[illegible]水　[illegible]齒擦牙香[illegible]　固髮生髮[illegible]水　洋[illegible]乳[illegible]粉　[illegible]齒擦牙香粉　頑癬[illegible]水　脫眼[illegible]散　陽痿補壯丸　極品檀香油

極品杏仁油　清[illegible]瀉[illegible]水　去腐解毒[illegible]膏　爛肉生肌[illegible]膏　皮膚[illegible]癢[illegible]膏　治[illegible]頭[illegible]膏　打回風去濕藥酒　驅[illegible]膠　[illegible]鹽　[illegible]筆　光明眼痛藥水　固髮生髮香油

心氣痛藥水　肚痛肚[illegible]水　發蟲脹症藥水　花[illegible]痛水　斷根牙痛水　擦疥癩[illegible]水　回肉[illegible]藥水　打[illegible]藥[illegible]　白[illegible]散　花柳[illegible]散　脫毛鬚髮散　花柳白濁丸　極品丁香油

極品薄荷油　補肺魚肝油　耳聾耳鳴藥油　頑[illegible]藥膏　火傷燒[illegible]藥膏　脫[illegible]痔[illegible]膏　追風[illegible]　開[illegible]杏仁酒　擦磁器皿膠　皮膚燥癢藥[illegible]　哮喘[illegible]氣[illegible]　花柳解毒藥水　開胃消食藥水

哮喘痰氣藥水　內傷嘔血藥水　小腸疝氣藥水　癰疽惡瘡藥水　神效疔毒藥水　白濁洗藥水　頭風頭痛藥水　擦汗斑藥水　鎔金[illegible]粉　洋乳[illegible]粉　正金鷄納霜[illegible]　乾水止癢散　回頸[illegible]擦水

民國四年三月八日

The Colonial Dispensary.

Telephone No. 1471

No. 112, South Bridge Road, Singapore.

振華大藥房謹啓

廣東新聞一

粵省自[illegible]變故後·財政困難·[illegible]收入減短·而稅關之增設·開員之安插·陸軍之編遣·清鄉之舉辦·防務之整頓·在在需財·連日省公署開特別大會議·財政廳亦集員會議·莫不以財政問題·亟籌善策·唯粵庫支拙·羅掘俱窮·人民負担·既已增加·軍餉積欠·無得抵墊·數日來集議維持政策·均無良善之解決·當道殊形焦慮·聞陸朱兩大吏及嚴財政廳長·均有辭職消息云·

△◎南雄滇軍調回韶關屯紮

南雄客軍叛變後·商民時有戒心·雖經官紳勸諭復業·而商情仍甚凋零·鎮守使張開儒查悉此中情形·昨特將駐雄之滇軍悉數調回韶關屯紮·以免商民疑懼云·

△◎省長令各校員生蒞場植樹

省長通令各學校云·案照興辦森林·為發展實業要圖·粵省林業·尚在萌芽·非由官廳宣示·定期躬親提倡·不足以樹風聲而資觀感·前准農商部咨·以本年植樹節·請查照前案酌定地點·躬率僚屬·手植良木·並飭所屬及各學校·一律遵辦等因·業經通令各學校遵照·如期舉行在案·現擬酌定廣東農林試驗場左右空地·為植樹地點·特由本省長捐貲·廣購佳圖·提倡普植·以崇實業而闢利源·省會各公私立學校·除女校外·自高等小學以上·應由各該校校長·遵照現表所開校員學生名額·預為派定·列册呈報·四月五日上午十一時·册列員生·即須一律到場·廣為栽植·所有赴場植樹員生·應由各該校查照·現發木牌式樣·備製木牌·每人一具·並書明校名人名·及年月·携帶到場·各於所植之樹下·分別插竪·以留紀念·此外種植應用器具·及每校應需樹秧若干·占地若干·在何處所·均應由試驗場先為預備·俾免臨時延誤·其未赴場植樹之各校·應各就本校附近·覓地自種·以應佳節·除令農林試驗場遵照·暨分行外·合令仰該校長即便遵照辦理·具復察核·此令·

△◎查究勒索濫刑之官吏

高州朱道尹覽·現據廣江縣紳學界李時飛等電稱·朱知事公出·帮審軍案·蔣□麟·擅用笞臀扛吊機等刑·管獄梁鎮勛·索每新犯拜神銀數元不等·懇飭廳縣澈究等情·據此·查職官濫用非刑·勒索囚犯·殊屬違法不職·現電是否屬實·仰即委員會縣澈查明確·具覆核辦·毋稍徇延為要·省長元印·

△◎函飭營縣會剿股匪

電白葉姓鄉村·近被匪黨糾衆數百·持械洗刼·並擄去男婦耕牛·昨省長據事呈報·因特函行林使·暨電白縣知事·即飭軍警協力偵剿·務將此項股匪一鼓蕩平·勿留餘孽云·

△◎師範講習所開學紀聞

朱省長以粵省塾師·前經考□不及格者甚多·誤人子弟·實非淺鮮·特在省城河南各處·設立師範講習所四間·飭令入所肄業·昨十六日為該所開學之期·是日下午一時·省長親臨各所·行開學禮·並宣佈訓詞一通·原文如左·(省立師範講習訓詞各所開學訓詞)今日東西諸强國·皆趨重公共教育·我中華民國·建設方始·稍知時務者·皆曰宜急謀增進人民程度·以赴事機·夫欲人民程度之增進·自以統一教育為先圖·若猶故步自封·因循憚改·國家尚可以圖存乎·諸生固讀書明理之人也·以啟迪後進為己任者也·國家設教育專部·網羅通才·參酌中外制度·訂為學章·又復幾經審度·然後施行·示全國以教授管理之準·則萬不容有一部分之人·藉詞抗阻·致碍進行·夫遵守法令·為人民之本分·諸生當不知之·近日私塾師·間有未明改良之旨·頗以入所講習為苦者·須知天下無不學而能之事·官廳不惜歲費金錢·分區設立師範講習所·無非欲諸生粗明教授·管理諸法·歸而改訂合法之教程·俾兒童得受良好之教育·嚴令督促·具有苦心·諸生能於一年之中·費有限之精神·受賜者將在百家之子弟·風雨如晦·雞鳴不已·諸生其知奮勉乎·

戎其那

唯一奇驗之清血藥水

(內外科俱可用)

[illegible]

服法每日服二次·每次一飯匙·飯前一點鐘服下·(不可攪水)服後放些小白糖於舌上·即可解除苦味·十四歲以下者·半飯匙·七歲以下者服一茶匙·其病若是十分痛苦者·可加倍·則速見其效·若被蛇狗貓咬·或惡魚針刺·少頃之後·用棉花布濕藥水·貼在患處·痛止之後·須服此藥·三四次·如被傷了幾刻之久·方得此藥之救·須照法服食此藥兩星期之久·則保無後患·若照了無見效者·原資交回·此藥水亦適於醫治[illegible]疾病也·

(價目)
二安士罐六角
四安士罐壹員一角
三安士罐八角半
(郵費另計)

此藥獨係陳先生秘製的·在星架坡花園角十庫·Raffles Chambers, Singapore. 不論男婦老幼·若患在上諸症之一者·請親到陳先生洋樓·他自然招呼·給藥試用·以示其藥水之靈妙奇也·

本坡售賣處

勿打厘律門牌十二號利德大藥房
十庫花園街大英利濟大藥房
小坡大馬路門牌二百號神農大藥房
小坡大馬路門牌三百零九號美濟大藥房
星架坡小坡怒米朱律門牌九十二號中國神農大藥房
星架坡小坡怒米朱律中興大藥房

外埠

柔佛神農大藥房
馬六甲源成公司
吉隆坡振基公司
丁加奴吳芝蘭
吉冷李錦泉拍賣館
吉靈丹則亞古士面士利文
芙蓉利記李昭榮
廖內丹戎檳榔德興隆

丁巳年二月廿四日

(廣東專門醫學大醫生)

唐拾義咳丸

此丸乃唯一治咳聖藥不寒不燥嵩治一切寒咳燥咳哮喘咳內傷咳經久不愈等症一切痰涎塞肺心氣跳促潮熱盜汗皆可藥到病除每次服丸十粒清茶送服日服三次約隔四打鐘服一次皆可立奏奇功

淺症一罇全愈深症約服一二打定獲全功屢試屢驗誠治久咳之靈丹也

五歲以上小兒每服折半太幼酌減孕婦可服

(戒食太燥太寒及難消化之物)
(宜食猪肉牛肉雞蛋牛奶等物)

每罇價銀一元

石叻　庇能　怡保　太平

會豐商店

Dr Lawsno,s　Kidney Pilis

英京羅士露強精補腎丸

壯之能享大年而能幹大任者無非由腎氣之充腎元之固經曰腎為作強之官殆先天之本也是以腎水不可使之竭腎火不可使之衰腎水竭則相火妄動而眞精虧腎火衰則寒水陰凝而元陽憊蓋水火既濟而後陰陽調和陰陽調和而後精神矍鑠此中療治之法不可不悉心研究也惟是治失其宜則貽害不少如害及上焦則有吐血肺癆頭暈目眩耳聾齒搖之患害及中焦則有吞酸噯腐虛脹噎食脅痛腰疼之患害留於本位下焦男子則有遺精夢洩自汗盜汗腿膝酸軟女子則有赤白帶下月信愆期冷不受孕等等弊病若能及早探本而治何至病入膏肓而不可救藥哉西醫羅士露洞悉腎病之原因細心參酌秘製斯丸著效彰彰馳名中外誠講求補腎者第一靈丹也

(服法)每早服三丸鹽水送服

(主治效能)

一治心腎不交而有夜夢遺精與夫久洩則玉關不閉或天柱骨倒踡臥厥冷及奔豚而腎氣上衝服此丸則命門火壯腎水不寒自無斯弊
一治精冷精稀永不成孕同關內室子宮之虛冷尤關男子精血之虛寒一服此丸勝於魚鰾之益精鹿茸之煖腎不可不知
一治膀胱濕熱積濕成淋積熱成毒淋毒內蘊則溺管刺痛繼則丹田脹悶奄奄欲斃倘再服花柳之品則腎臟之腐敗不堪矣亟宜服食此丸永不沾此患
一治脾胃氣弱飲食量減或雞鳴泄瀉或積滯不消徒以健脾開胃之藥關之迄無見效惟服此丸則朝夕健啖脾胃安和屢著靈驗
一治婦女月事不調或黃如米泔凝結成塊或色水不正或赤白帶下先期後期過多過少陰門虛冷一服此丸則消除痼疾體正膚充
一治老翁腎氣不納命門大衰夜多小便服此丸則溺盆幾覆精氣充固且可以老蚌生珠應驗無比

分售處

坤甸南安棧號
棉蘭中法藥房
太平會豐商店
金保會豐商店
小坡廣芝林號
芙蓉德隆公司
泗水埠三昌公司
吧城埠三昌公司
泗水埠中華公司
三孖冷五洲藥房
馬六甲安樂藥房
吉隆坡五洲藥房

總代理

石叻　庇能　怡保

會豐商店

未服首穀藥片之樣

服後首穀藥片之樣

請君讀此証

人體重量可增多十磅或十二磅之奇效不待說明想諸君觀此圖即先知之矣首穀藥片未發明以前凡體質羸弱者千方百計欲求康健概不可得卒以瘦弱之體而終天年殊為人道歎息今幸此藥片發明能轉瘦而為康健能除悲感而增歡樂造福於人道豈淺鮮哉凡瘦弱諸君倘能購服此藥片者將見羸瘦之身悠然而轉為雄壯輕弱之體潛然而加其重量雖每日見面之親友亦驚詫而不知其何由所致況服法極為便易食其所欲行其所為無少阻碍於事體眞為益世濟衆之奇藥也蓋此藥片並無　油類　牛乳　酒精　或鴉片嗎啡等參造純為醫學中最滋養之物品所製成其名曰首穀洵為滋養品之首也　每一瓶四十粒載內星架坡銀一元二毫五分每六瓶星架坡銀六元五毫購買六瓶者遠近勿論郵費一概在內

代理處　石叻　大馬路

會豐商店　神洲藥房
廣生行　民興藥房
羅氏大藥房　中興藥房
衛安公司　美濟藥房
余仁生　萬春和
保滋堂　小坡會豐商店
小坡德壽棧　萬山濟
老爺宮張裕和　萬山棧

及天下各處經售西藥者均有出售

南洋羣島總代理處星架坡吉隆坡

也此窩士渠有限公司

Agents H. Wolskel Co. Ltd.
Singapore and K. Lumpur.
(Incorporated in Singapore.)

英國倫敦　美國紐約　首穀藥房謹啟

廣東新聞二

△◎王典章又竣返省

粵海道尹王典章、於十四號早偕南海縣周知事、乘座龍驤兵艦駛到順德後、即會同該縣宋知事辦理要案、留宿一宵、旋聯袂赴桑園圍察勘殆遍、始由原艦返省、昨日一時半抵泊天字碼頭登岸、遂與周知事同晉公署、稟謁省長、陳告差竣云、

△◎電令保護電線

交通部昨有電來粵、略以地方多故、消息最要靈通、所有各省電線電杆等類、亟應認眞保護、並隨時修理、以免貽誤要公等因、督軍省長准電、經飭屬加意防護、妥爲修理、以利電政云、

△◎飭令就近派員稽查軍隊

朱省長以所轄警衛軍百有餘營、分防九十餘縣、地方遼濶、考察難遍、昨已飭由各鎭守使、就近派員將撥管各警衛軍切實稽查、免滋積弊、並將防緝功過成績、列考具報、以憑察核云、

△◎條陳孔教演講詞

省長公署據番禺沙灣司螺山保衛團董蔡某、條陳孔教講辭、請通飭講員演講、朱省長當以孔子之道、歷數千年來、無智愚賢不肖、莫不奉爲依歸、該演講辭歷陳孔教之當尊、且調查各教源委、旁徵博引、切實發揮、實足起人觀感、惟詞義高深、不合通俗敎育講義之旨、未便通飭講員演講、應准存閱、以備彙輯云、

△◎酒樓妓館抵制花筵捐公司

花筵捐和惠公司、現因勒收全毫、東西堤酒樓妓館、一致抵抗、昨已聯集水陸同業、議决以佃燈歇業爲最後之對待、並將該公司歧視紙幣、違章實據、聯控省長公署、請予維持、朱省長據呈、以該公司一向繳餉、是否全用紙幣、抑係照收照繳、昨已飭行財政廳、查照核辦矣、

△◎姚敎暫緩問槍

年前江順德家被匪封擄一案、經爲福軍緝獲姚敎一名、訊明呈報確係正犯、及由楊箕村紳耆具繳花紅二百五十元、稟請省長核准懲辦、現經飭李司令按律槍決、以昭烱戒、惟昨有姚宏富復以無辜株連等情、呈請懸案查明、以重人命、故朱省長核詞哀懇、姑准所請、飭縣查覆、再行核辦云、

△◎佔路涉訟

澄屬草池鄉陳時河、與其服弟阿妹、住居毗連、前有公地一片、突被時河建築圍墻、以衛盜竊、殊妹痛恨公路蔽塞、艱于往來、本二十號夜、率其弟兄多人、將該墻園鏟去、時河聞此不平、聲赴下蓬警區請爲勘明、業已諭紳調停無效、昨聞彼此均赴汕頭檢察廳互相訴控云、

△◎佈告三則

劇煙驗契二事甚迫、十三號饒平張知事會同省委朱兩玉李世邁二君佈告、畧謂劇煙事在必行、叠經佈告在案、茲本知事委員、再申佈告懸賞、如有知情走報查實、除照章充賞外、仍行加賞百元云、

又謂驗契事限此月末日止截、所有未稅未驗契據、如敢違限隱匿、當即從嚴罰辦云、

又駐黃岡鎭帮統林君成發佈告云、爲佈告事、照得駐黃岡保衛隊蔡隊長、以大局統一、呈請將所部解散歸農、大義深明、殊堪嘉尙、經奉潮梅鎭守使、准予所請、妥爲遣散、安份營生、惟恐有無知之流、妄造謠言、以致互相誤會、爲此佈告各界一體知悉、此後對於該隊退伍兵士、務須相待以禮、該士兵亦不得以退伍軍人、藉滋事故云、

△◎旌奬三區長

興寗坭城警察區長陳奚鵬、前羅崗警察區長廖錦光、及某區長三人、現聞王知事欲一一賜與匾額旌奬、但凡爲員紳者、或持己淸廉、秉公正直、于地方能興利除弊、則旌奬所以嘉其功、若素行貪汚、魚肉人民、是旌奬轉以長其惡、茲王知事旌奬此三區長、爲嘉功耶、抑長惡耶、當不能瞞寧民輿論矣、

商務印書館鑑

第一書林

邱煒萲題

○活士卑巴文嬌亞

○乃爲最妙之良藥

凡人有發燒等病症即服活士卑巴文嬌亞立時獲効千祈不可爲病纒其身體以致雜病叢生是爲衛生第一要着此藥無論老少均皆合用南洋熱地尤爲合宜各藥房皆有代沽每罇價銀八角正

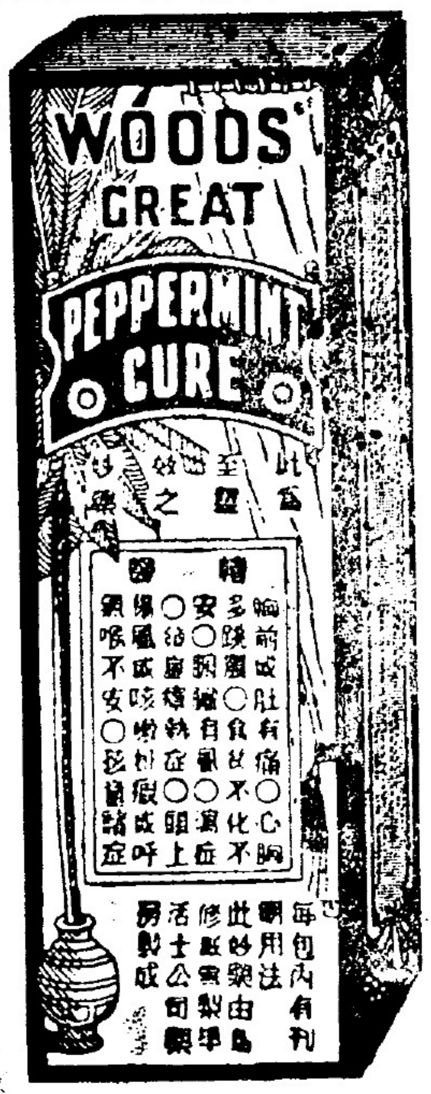

總發售代理人　檳城　怡保　星架坡　吉隆坡　韓典目兄弟公司

△◎啓發分校收到北降埠捐款名列

謝忠和一百二十元　丘楡書　謝學詩　張恒春　實福盛　何昌連　以上各五元　萬發園　黃玉城　各三元　羅舜山　謝雲修　廖添盛　寶裕盛　謝祥和　以上各二元　謝協泰　謝念宜　謝縄永　黃玉和　余卷芝　寶杏春　謝訓通　謝訓蕭　以上各一元

計二十一條共收銀一百六十九元
連上六次共收銀九千九百五十二元

民國六年四月六日

廣東大埔張仲賢掛砂代理人在漆木街廿六號振昌牙科鐘錶店內

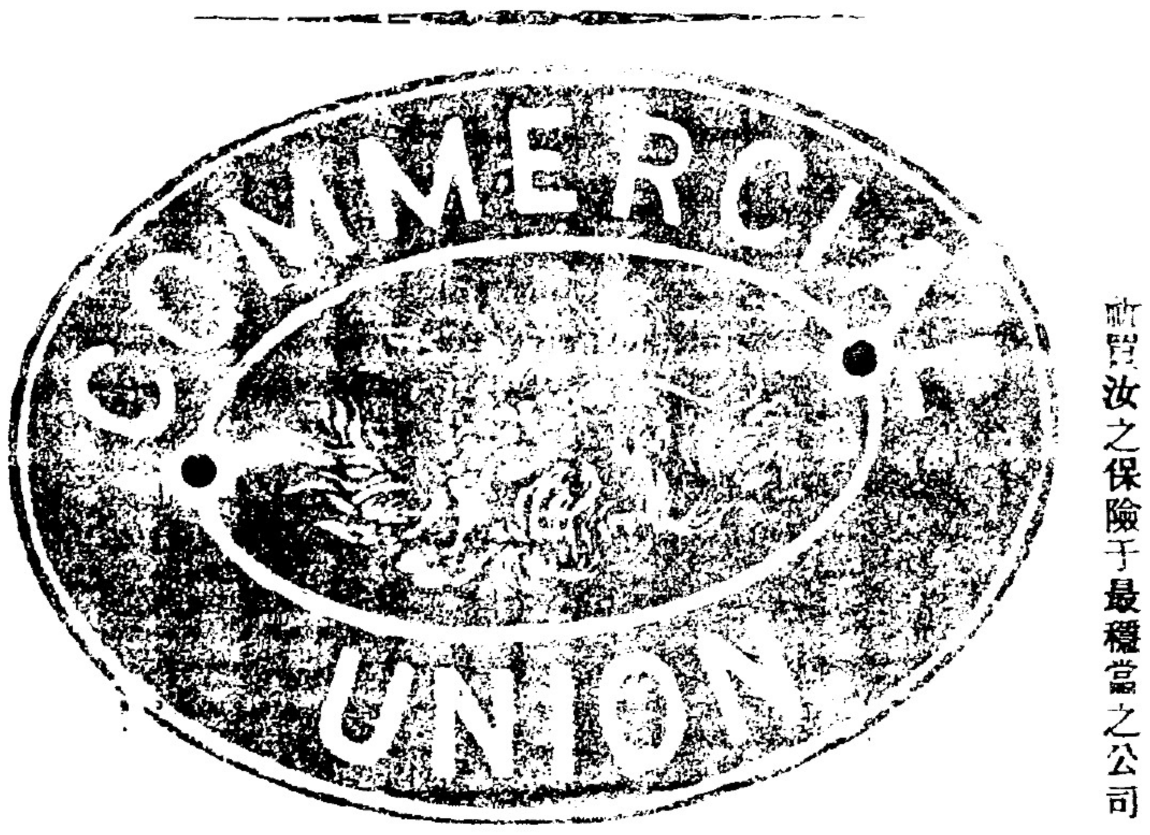

咁嗎施有連
保險有限公司告白
本公司經在英京注册

(星架坡咁嗎施有連有限公司保險嚜頭)

貯買汝之保險于最穩當之公司

Commercial Union

Assurance Co. Ltd.　Incorporated in England

△◎茲將一千九百一十五年本公司之結册開列如左

啓者特字通知本公司現在開設火燭洋面担保摩打車等保險(此担保乃係担保人在行店僱工之必需担保者)

現在本公司所存物業共値金磅二千八百四十三萬四千六百廿六金磅仲叻銀二萬四千一百六十九萬四千三百二十一元統計一千九百一十五年各項入息値九百萬金磅仲叻銀七千六百五十萬元

計每日入息約得二十一萬元

咁嗎施有連保險有限公司司理人納流亞沈士謹啓

民國四年二月十八日

△招徠廣告

本公司係專業代辦英國及歐洲大陸諸國大宗件頭之洋貨誠信相孚名馳遐邇茲將所辦到之洋貨款式畧列于後各樣書簿筆墨紙料及靴鞋皮料與製練化學之藥物各色雜名藥水藥料幷新款磁器瓦器玻璃器兩輪車摩打電車及摩打車內所有應用之物件與一切羊毛製造而成之貨物及女界所用之綢婦女裝飾之各品物與及各款維色布疋又各玩耍之各種物件馳名之水香香料鐵器機器幷五金所造成之各品金銀首飾金銀碗盤與大小各款時鏢及影相之器具眼目中所用之物件與諸色金品及各種油料一切歐洲之貨物名目太多不能盡錄諸商有欲賜顧或代辦本公司所抽之佣金自必八仙半至五八仙爲止斷無過取至所代辦之若二依期而至萬無延悞及貨欵單水照市例扣除貨欲特別之價廉通信示知本公司必歡迎定然照住址寄上倫敦託本公司代賣各種土產貨物新到面商無不贊成此佈

威廉中公司創自一千八百一十四年在擇者只倫敦連EC第二十五號門牌開張若通電可寫交倫敦憂鳥爾可也

European Agency

William Wilson & Sons
25, Abchurch Lane, London, E.C.

△◎招徠廣告

啓者本公司不惜資本聘請名師製造靴鞋取價公平工夫快捷各種鞋樣定當如命製成　諸君賜顧請移玉至本坡比鄰什實的力門牌廿七號本公司內面訂本公司則無任歡迎也此佈

英一千九百十七年二月二十號　大田製鞋公司披露

各家藥房均有出售

各家藥房均有出售

金妹標

金妹標

金妹標●●●　呂宋煙●●●
價極廉●●●　味醇善●●●

金妹標煙　馳名已久
紹昌老舖　爲總發售
金妹標域多利煙
金妹標倫地利煙
金妹標海內乎煙
金妹標庇佛渡煙
金妹標扭繩欵烟
金妹標二百庄煙
名烟過多　未能盡佈
貴客光顧　請移玉步

星架坡漆木街門牌二百四十二號
電話一千一百七十六號

紹昌呂宋烟老舖及中西酒莊披露

丁巳年二月初五日

福建新聞

省會

▲軍學司排簡軍來

海軍部特派軍學司謝寶璋君。來閩整頓海軍學校。各手續完備之後。業已赴滬。現又爲馬江學校改良建築之故。必須到地實行履勘。及籌商工程預算經費。繪畫全校地圖。繳部備核。故日昨又搭新康輪船來閩。設備一切云。

▲勸學所經費有着

閩侯縣勸學所。各項經費。均見不敷。王知事擬以四五年丁粮附加餘剩項下撥給。呈請李兼長。現聞已蒙核准云。

省外

▲厲行禁賭

浦城地方。賭風素熾。現任知事胡子明。特行厲禁。邑之石坡臨江大游村岩下諸會。向來難禁。去年概爲禁絕。浦民誠感其德。獨城內最著名賭棍徐作謀。猶敢暗地聚賭。以其房屋寬敞。易於逃避。故未破獲也。

漳州

▲知事降等

龍溪縣監獄。去年走脫犯人王心婦陳三爵二名。王心婦係刀傷傳太古身死案內。覆判處無期徒刑之犯。陳三爵係黃賜錫搶刼案內。發回覆判未決之犯。事後由前李兼省長。將汪知事呈劾。交文官高等懲戒委員會懲戒。現該會已議决。汪知事時雖下鄉勸辦公債。惟不能加意防範。難辭疏忽之咎。應受降等處分。已呈報大總統批准。行文到閩矣。

廈門

▲竊盜何多

本部巷石獅王頂。某氏宅。近興工修葺甫畢。盜賊竟乘雨下顧。將新瓦收取。某甲由夢中驚覺。急喊其弟某乙起。詎該盜反以新瓦作擲擊品。紛從天窗擲下。乙欲取槍擊射。又爲甲所阻。而賊盜大張其胆。嗣居鄰聞喊。羣起帮捉。賊乃斂手遁去。噫。邇來竊盜橫行。殺傷事主。推原其故。實因有司不加嚴辦有以縱之也。悲夫。

△輪船開行

啓者茲有沙士其馬汝輪船(又名阜月丸)準定本月廿二日星期五往香港厦門汕頭等處此佈

丁巳年閏二月十九日　　代理人南洋公司謹啓

緊要廣告

啓者陳耀文向在本號傭工今他志圖別業已不曾在本號受職特此佈聞

丁巳年閏二月十五日　　石叻十字路新科街廣生祥謹白。

△陳良友先生授孫陳起華專醫痔瘡特色

啓者本醫生字起華承先祖傳授痔科專門頗稱得法自到南洋廿餘載經手醫好斯症者不下數千皆係限日全愈並無痛苦久經遐邇盡知因近來尚聞有患斯症未知本醫生之妙手者多致受病日久或醫不得法成爲壞症終身痛苦者實深不忍故特登報廣告同胞使抱病者得所問津焉

本醫生現住十八溪墘振順三樓

丙辰年十月十三日　　痔科陳起華告白

招徠廣告

啟者本埠小坡大馬路第四百零八號門牌瓊屬新張永遠興號公司生理售賣各項雜貨華洋疋頭督造各種中西欵式衣服兼做貨物九八賣買與及滙兌銀項機關貨美工良公平信實用登報紙以廣招徠諸君惠顧無任歡迎之至特此廣告

丁巳年閏二月十八日

小坡大馬路門牌四百零八號　永遠興號公司主人披露

強腎固精特品

馮寶善堂　強種固腎丸

此丸能固本培元填精益腎能補先天之不足能復病後之元氣能使腎門堅固無夜夢遺洩之虞能强胃健脾得食量加增之效能振精神能壯肌肉常服能多子嗣並可退齡誠固腎之聖藥也每罇銀一元

△寶善堂專門▽

眼科普救丸　專治實眼熱風火眼痛迎風流淚畏日羞明小兒疳積攻目老人多眵多淚或起之神效每罇銀一元

點起膜一切患眼服

珍珠光明散　凡患紅腫刺痛流淚畏日羞明努肉扳睛諸般患眼點入眼內止痛光明每包二角

珠寶退膜散　凡患起點膜疳積攻目障蔽朦朧諸症將此散點入眼內立奏奇功每包銀二毌

萬應婦科丸　專治婦人久不受孕經期腹痛赤白帶下胎前產後諸症最爲靈效每包銀一元

強種精血丸

精乃人體之膏油

血是人身之寶貝

補精補血效驗昭彰

經濟困難人生最苦然以時代上經濟與身體上經濟相比則身體尤重身體上經濟曰精曰血精血既虧人即失其榮養之資健康之福譬如金錢拮据未有能久存者其病勢漸增亦猶窘狀畢露乃至男則乾綱不振女則坤道難成老景益衰幼年便弱其病之發必在腦系及腎部或肺胃二經此皆不知補助身體上之經濟故也欲補助則當然服此精血丸今特舉一確據如服此丸則丹田發旺煦煦如春通夜無陽者亦必漸復肢冷者服此丸即覺溫和此大補精血之明驗也請試之

大瓶洋一元二角半每打十二元小瓶七角半每打七元二角

總發行上海中英大藥房

一凡男子斵喪過度腎水虧弱元關不固陽痿無能或精寒精滑子嗣艱難等症服之皆有奇效

一凡女子天癸不調經停經閉子宮寒冷久不受孕或胎元薄弱乳汁清稀等症服之皆有奇效

一不論男女老幼服之皆能滋補腦筋流通血脈調和臟腑增長精神開胃舒肝強筋壯骨扶元益氣清熱化痰四時常服却病延年功效不能盡述茲將特別效能列下

頭暈腦痛心跳神怯思慮恍惚精力短少

筋痛骨痠麻木不仁夢寐遺洩半身癱瘓

四肢僵冷虛久癆瘵肺虛咳嗽病難復元

孩童瘦弱體短疲本元不足疳熱蟲積

怔忡健忘目眩耳鳴齒牙脫落肝經火升

腰背時痛血質淡薄氣色萎黃自汗盜汗

氣喘多痰肝胃不和胃不消化內熱腸炎

虛煩潮熱煩躁不寐大便艱燥

服法　每日服二次每次服一丸至二丸飯後開水送下小兒七歲以上減半

分售處

坤甸利南公司　芙蓉利華公司　砂勝越華新號　吉隆坡廣衛生

庇能衛安公司　石叻羅氏藥房　麻坡埠大和春　架利吉打益生

南洋各屬總代理

石叻

衛安公司

架刺吉打各埠道帽發行

Turkish Remedy Co.
31, West 125th Street,
New York N. Y.

最新發明

不受花柳傳染之妙藥

凡人偶染花柳之毒則其身體必致生出許多如疳疔楊梅瘡瘍等種種惡疾萬端痛楚不得不延醫診治倘惡醫治法倘無大害否則漸漬日深呻吟牀第久遂成廢當其痛苦之時上貽父母之憂下增妻兒之痛是以至藥之事而獲最苦之境也如用此藥可保其決不受傳染之毒可以從心所欲永無後患如無功効原銀送回　每罇價銀二元二角此價殊爲廉賤凡好狎邪游者不可不多備三數罇以爲不時之需此藥用罇裝載極爲輕便藏之身上不虞累贅罇上備列華英文詳載如何用法及如何功效用過便知惟欲購此藥即剪此告白及藥價付來不論遠近定能按付址到不悞

星架　代理石叻總滙新報

香港福安洋面火燭保險有限公司告白

啓者本公司經在香港政府注冊資備資本銀一百萬員專保洋面各埠來往輪船貨物幷保屋宇傢私各貨物火燭燕梳所有章程悉照英例辦理務臻善商諸君賜顧請至漆木街門牌第二百一十五號啓新公司二樓代理處妥酌可也此佈

中華民國元年二月廿二日　　代理人朱子佩謹啓

Fook On Insurance Co. Ltd. (poratde Incor in HongKong.)

特字通知各界諸君知悉印於頂上以老虎爲記之商標乃在美國紐約注册之紐約士丹達士油公司 The Standard Oil Co. of New-York (Incorporated in the state of New York U. S. A.) 之物業該士油公司用之爲運入七州府雞打埠巴利士加蘭丹丁加奴柔佛北慕娘沙勝越之士油之商標在上言各埠售賣幷名之曰老虎標茲特登報聲明如有人假冒此種商標一經查出定以法律對待此佈

本坡士庫海傍門牌十號紐約士丹達士油公司之律師汝幷眸丕謹告

大英一千九百十七年四月四號　毌

東方聖藥廣告

啓者本藥房專心監製一藥名東方聖藥特專治小便不通久無尿溺等症若患此症者購而服之則尿管無痛苦之虞矣諸君光顧請到本坡詩厘基律門牌一百零一號斯弟地藥房面商可也

CITY DISPENSARY.

101, Selegie Road.

民國六年二月廿一日　　全一　斯弟藥房謹啓

天喜堂馳名老婢調經丸

稟准商標用老婢圖爲記

老舖在香港中環堤街口

正舖在羊城西關光雅里

若非萬全安敢獨沽一味

此方得自京都某親王府之老婢傳受故曰老婢調經丸

南洋各埠光顧此佈郵費照加依期付上無悞　石叻周昌記謹啓

一治一二月胎動行經或肚痛

一治三四月胎動行經或肚痛

一治四六月胎動行經或肚痛

一治經色或黃或淡或瘀或赤

一治經來或多或少或遲或早

一治一月經來數次多少不一

一治行經肚痛大便閉結

一治遠年閉經近月閉經

一治子宮虛冷多年未孕

一治似孕非孕企頭病

一治經期前後腰骨痛

一治經期前後小肚痛

一治經期前後肚刺痛

一治血山崩血流不止

一治產後瘀血未清

一治白帶赤帶白淫

此丸專治婦科等症凡孕婦妓婦室女靜女一切婦人皆可安心服食不用戒口平日經期有準者吞至三五服無不受孕百發百中切勿輕視誠調經之聖藥種子之金丹也每服收回工料銀一元

各埠代理名列

石叻馬交街周昌記　天津紫竹林佛照樓

大吡叻嗎羅周昌泰　厦門鎮邦街太乙樓

瓊州崇積墟英盛號　京都騾馬市佛照樓

上海大馬路老悅生　檳城大門樓富生號

吉隆茨厰街煥利號　澳門木橋街如意棧

佛山潘涌里其芳齋　省城濟司前義成昌

省城城隍廟前日升隆　廣西梧州五洲藥房

桂林十字街五洲號

禀准商標別人不得冒效福建林燦春製

此丸石叻專在馬交街周昌記門牌九號發售此丸石叻進無分枝別號代沽

中華民國二年九月十五日　本堂主人啓

中國蜜酒廣告

這個醒獅牌啤酒是咱們天津本地作出來專賴諸君收挽利權的請看我國市面錢財之緊急周轉之困難到了何等地步若於此區區之啤酒猶不能黽勉同心惟本國者是飲甘將此公司告急群枵恃以共延殘喘之餘錢從外洋之啤酒中口滴漏不能使市面再資流通是何如可惜也以故敢對我　愛國諸君大聲疾呼曰不飲啤酒則已飲則請飲我天津醒獅啤酒

丙辰年七月二十五日(電話一千四百零四號)

南洋總代理新加坡六溪墘振源酒莊

天津醒獅啤酒公司謹啓

專件

◉鴉片煙及嗎啡治罪法

▲參議院法制審查會修正案

第一條 栽種罌粟。對於官署禁種而聚衆抗拒者。處死刑。或無期徒刑。

第二條 栽種罌粟。或販賣罌粟種子。或意圖販賣。而收藏運送者。處無期徒刑。或一等有期徒刑。

第三條 製造鴉片煙嗎啡。或販賣。或意圖販賣而收藏運送。或自外國輸入者。處無期徒刑。或一等有期徒刑。

第四條 製造專供吸食鴉片煙。或施打嗎啡之器具。或販賣。或意圖販賣而收藏運送。或自外國輸入者。處二等至四等有期徒刑。併科五百元以下之罰金。

第五條 稅關員。或其佐理。自外國輸入鴉片煙嗎啡。或縱令他人輸入者。處無期徒刑。或一等有期徒刑。輸入專供吸食鴉片煙。施打嗎啡之器具。或縱令他人輸入者。處二等至四等有期徒刑。併料五百元以下之罰金。

第六條 開設館舍。供人吸食鴉片煙。或以施打嗎啡爲業者。處二等至四等有期徒刑。併科五百元之罰金。

第七條 吸食鴉片煙。或施打嗎啡者。處二等至五等有期徒刑

第八條 持有鴉片煙嗎啡。或專供吸食鴉片煙。施打嗎啡之器具者。處五等有期徒刑。或拘役。併二百元以下之罰金。

第九條 地方行政官警察官。專管禁煙事務官吏。及其佐理。對於前八條之犯罪。故意縱容。或隱蔽時。依各該本條之例處斷。其縱容或隱蔽。係出於收受賄賂者依各該本條之例。加一等處罰。軍隊長官。遇有前項官吏。請求協助時。故意拒絕。或延宕。或收受賄賂者。準前項之例處罰。

第十條 第一條至第七條之未遂犯罪之

第十一條 犯本法第一條至第九條之罪者。得褫奪公權。官員犯者並免現職。

第十二條 刑律總則各規定於本法適用之。

第十三條 在製藥律未頒佈以前。凡關於高根安洛。因及其化合質料之犯罪。亦適用本條例。

第十四條 本法自公佈日施行。

第十五條 本法自施行之日起。暫行新刑律分則第二十一章。廢止之。

貨物欵式甚多

大帮 商標 零沽

新到貨物

陳列男女用品

大帮貨物 常有發售

房衣香水裝飾品 用品磁器布疋文 音樂檳彩架相架 雨遮雨衣汗衫領 帶靚襪日本衫夜衣

頂靚睡床 價目克己

本店設在小坡大馬路門牌三百八十一及三百八十九號

商店謹啓

英一千九百十七年二月一號

Maruto Co. Nos. 383 385, North Bridge Road, Singapore.

◉承頂聲明

啓者賭間口街門牌七十號錦成號煙館生理原是林氏玉英之先夫自創緣因先夫去世今林氏玉英志圖別業愿將錦成號店底煙牌傢私一概頂與陳機官承受倘錦成號林氏玉英前如有與諸號來往揭借担保等情期限一禮拜内到來理楚如逾期不到者乃係自悞以後與承頂人無干先此聲明以免後論此佈

丁巳年閏二月十八日 承頂人陳機官披露

請 看 仰 光 永 安 堂 馳 名 各 藥

◉一清快水

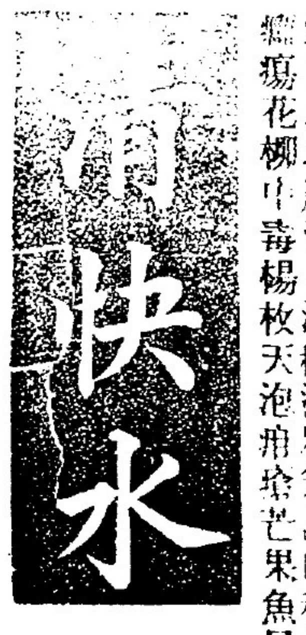

此藥水攻風逐水滌穢濕邪無論内科熱鬱疼痛外科癰瘍花柳中毒楊梅天泡瘡痦芒果魚口便毒無名腫毒絡脈臟氣根血搜羅能和經發血洗除若毒消腫止痛為外能有去疾生新之功誠爲實熱症之先鋒瘍科之至寶也

每樽兌二角八占

竊自歐戰之風潮各國智謀之士腦力精神愈用愈妙中事倍加靈敏者未嘗不賴之力以滋補調護致之也本主人有鑒于此爰特有身心性命屢試屢驗馳名于大部洲各用發明胞知我國有此神效妙品確能擴充醫籍培養智窮奇國之臂助其力然爭力效果件件招出外國貨物價格從廉定招售精採貨調攝況國之神美義當竭力致售撿先美而利于國貨所極之一者也後益揚彼而利益于各國振興國貨之端又于利外入之外溢弊振興國貨將數種臚列于后

◉一萬金油

本堂獨得異訣秘製平安萬金油統治男婦老少内外各科無病或搽或食隨用得宜解毒能匡扶正氣有病驅邪性和功峻奏其效驗名全球眞行船乘車可特爲護身之寶也

每樽大五角六 小一角

◉一天來血

人必先天無所虧損再以後天得培養之法庶幾氣體健康延年益壽實白不得一者也此藥水按先後天氣使平補能血腦力充裕識見精明形骸舒暢足智多謀轉弱爲強奇效卓著且能除百病于無形物美價廉眞中外藥品中獨一無二之至寶也

每樽兌五角六

八卦丹

此丹利用甚溥統治傷寒中暑霍亂吐瀉痧氣腹痛瘴毒疫氣鬱金壅不服水土水厥脚腫乍寒乍熱頭痛危昏眩胸鬱飽滯飲食不化痰厥氣逆不省人事諸般急服之立愈尤宜于咳嗽各症傷風咳嗽感寒咳嗽濕鬱咳嗽火邪咳嗽燥熱咳嗽痰飲咳嗽氣逆咳嗽任事過勞咳嗽酒色損傷咳嗽新咳久咳喘急氣促百藥不效之重症服之更見奇效升能治外科各症刀傷跌打手足腫痛無名腫毒遠年脚巴膿水淋漓花柳腫毒排膿止痛拔毒消腫收口生肌或食或貼各奏奇功即無病之人口含此丹些少或和食蒻葉檳榔亦避穢提神生津止渴家居遠出隨身携帶猶爲無窮敬告同胞毋忽視此隨身寶也

老舖仰光二十四街門牌四十八號(永安堂)

分局仰光廣東街門牌一百二十七號(虎豹行)

電話一千三百三十一號

郵箱二百五十六號

分售處 石叻吉寧街杏生堂 小坡大馬路萬川棧 小坡火城杏和堂

丙辰年九月初三日 仰光永安堂主人胡文虎啓

喜◉◉◉◉

價廉◉◉◉◉

酒最美◉◉◉◉

貴客皆知◉◉◉◉

羅敏萬蘭地◉◉◉

酒質第一香醇◉◉

常飲提神兼益氣◉

總代理處莫實德公司

代售處

紹昌酒庄 振源酒庄 永康酒庄 廣昌酒庄

新榮成號 振源興號 會豐商店 國泰酒庄

△◎磨布發售廣告 (此布名奇富)

啓者日本東京製造磨布公司所出之磨布極爲光滑并無混雜磨粉者此種磨布異常方便取價公平專去污穢如金銀銅鐵錫玻璃大鏡首飾漆器等等一用此布擦之定能光滑與新無異凡用過此布者皆贊其功效之神速此布如有污點用清水一洗必能清潔并可久用

此布乃日字樣形茲將廣濶寸尺列下

七寸半 七寸

十四寸 七寸半

十四寸半 十五寸

二十八寸半 一百一十寸

▲代理處 本坡竹脚比連什實的力門牌一百零六號原田靜雄

▲售賣處 小坡大馬路門牌四百零一號日本商會

Agent S. Harada, No. 106, Prinsep street, Singapore.

英一千九百十七年三月十五號

Joseph Crosfield & Sons Ltd. Warrington, England. (Incorporated in England.)

英國克勞斯廠製造之頂靚傘牌肥皂

傘牌肥皂係英國克勞斯廠揀選上等材料製成開設已歷多年堪稱製皂巨擘已承中外紳商賞識賜顧者請認明傘牌不誤

諸君光顧請向商店購買便得

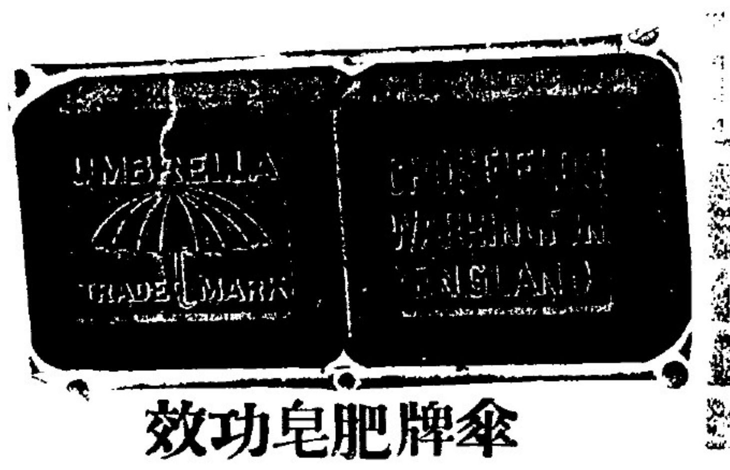

傘牌肥皂功效

一專去垢膩

二簡省工夫

三不損衣服

四不損皮膚

五質料純淨

英一千九百十七年三月一號

滬聞

自轉房屋（名轄）

英有工程師□某發明造成一屋・能自轉動・任意方向・其樓分三層・房數十間・可以二人力轉動之・其電燈線與自來水管及洩水管・皆在屋之中央・通行上落・計其造費・則比常屋約加二成・而接遊風日・則比常法之窗戶・較爲妥適云・

美國第一高樓

美國心心納的地方・近建一樓・凡十六層・高六十八邁當・以視紐約之高樓猶居其次・其第一層爲某銀行・第十六層爲電報局・其餘諸層・皆有各商店居之・最下一層・則爲聖路易至心心納的鐵路之賬房云・

新聞屑

和事老亂點鴛鴦譜　自是胡兒多福

可惜有一瘋女

長沙某氏有女二・長適李・次適胡・長女新婚・不及百日・李郎暴卒・次女配胡・于歸有期・忽患瘋疾・某氏異想天開・以姊代妹出嫁胡家・竟合巹三日・胡氏始知係張冠李戴・頗以爲羞・而李氏得知・亦以爲業不由主・羣起向女家問罪・聞此事現經某大老出爲調停・略謂已嫁者固覆水難收・而未嫁者又不能另行擇配・遂勸令一家言和・以某氏兩女均歸胡氏・由是雙雙姊妹・均相胡兒矣・

△強種聖藥▽

啓者本公司設在紐約第六亞運由十一號造有一樣天下莫妙之藥品名羅馬珍珠凡男子而陽力不足者購服此藥可以健強夫何以名爲羅馬珍珠因費心考悉古羅馬國武夫多用此藥之故見功返老還童無不從古所欲也每罇價銀五元七角二凡欲購此藥者即剪此告白及藥價付來不論遠近定能按址寄上罇單備列華英文字指明如何用法具詳

丙辰年九月初二日

代發售處石叻總滙新報　烏約參士夏的大藥房啓

名不虛傳

叶喃黑哩先生寓王家山腳門牌三十四號零一禧如實得力余星加坡十有五年自幼受祖父賜業精究眼科醫書藥料今頗得其効矣若犯眼症之疾或暴痛或紅根或白膜至及目冥者皆能治愈不用刀割免防痛苦不過抹藥□天便能成功造効包管光明如常非余誇言自前治愈華人洋人及各色人等不可勝算就是治愈之人贈送証書及歡送彩聯者甚多亦蒙諸君映像致謝之誠敬也

丁巳年二月廿二日　廿

漢東公司

專辦樹膠園各欵器皿鐵貨鉛貨油漆・紅毛坭各色白礬　米醋並代兌土產

代辦雜貨大宗小項一律歡迎此佈

丁巳年閏二月十一日　廿

庇能中街二百四十二號門牌廣告

△賀川平沽廣告

遷移士利忌律門牌八十號對面蘇啡律（中國領事衙□前律）本號專造各欵鞋甲料。鈕。鍊。梳。其他各物　皆精價工雅　諸君光顧可到

No. 80, Selegie Road, Singapore.　全　賀川武雄商店謹告

民國六年三月九號

救時普濟水

香港朱中興

提防影射假冒

南洋總代理石叻衛安公司

◉注意　本主人□□□□□□□□□□□□□□□□（[illegible]）

◉注意　購買朱中興救時普濟水者提防影射[illegible]

本主人特委石叻衛安公司爲南洋各屬一帶總代理凡南洋羣島各埠大商號如欲就近採辦或代理發行者可直與石叻大馬路衛安公司商訂不拘大者一律歡迎價格尤爲克己每樽銀一角零沽批發相宜朱中興主人現新出中興聯集書壹册內容豐富爲開通智識之要旨凡買普濟水照原價三元以上者送書一册所到無多購者快來

南洋一帶代理總發行朱中興救時普濟水星加坡

衛安公司

星嘉坡大馬路門牌五十四號

分局庇能新街門牌六十五號

止痛□□□

白濁爲花柳之媒不早治則變症百出倘誤服瀉利鎮墜之藥不特毒不能清而元氣耗傷病益加劇此藥餅解毒得法不傷元氣專治花柳傳染五淋白濁黃濁血濁膏淋砂淋及醇酒厚味濕熱蘊毒交媾強忍敗精流注致尿色渾濁尿管刺痛等症不論遠年近日服此藥餅立刻清濁止痛輕者一二罇全愈重者三四罇收功服法每日服三次每次服五餅飯後清茶送下

每罇價銀一元

石叻衛安公司出品

精華奪目

蓋聞國家強弱賴乎工商盛衰工商發達足以置國家於富強之境工商零落可以陷國家於貧弱之地是故泰西列強重視工商所出之品日新月異具其精緻華麗尚不倦於研究故有今日富強之幸福也我國自受舶來品之影響工商大有一落千丈之勢究其原因關於出品不佳不能與他邦競爭故耳利權因之而外溢無限是以國勢弱而不振豈不傷哉社國商界有鑒於茲是以提倡實業不遺餘力幸工界挺身研究不惜艱苦力求精進本商店亦爲助力鼓吹特辦到大帮中華土布論其花樣則翻新色澤則鮮艷貨身則精良工作則巧妙眞不愧乎精華奪目突更新到許多點枚紗及過烏紡綢價值公允批發相宜願我國人士羣起而用之庶免利權之外溢則中國幸甚幸甚

石叻大馬路會豐商店披露

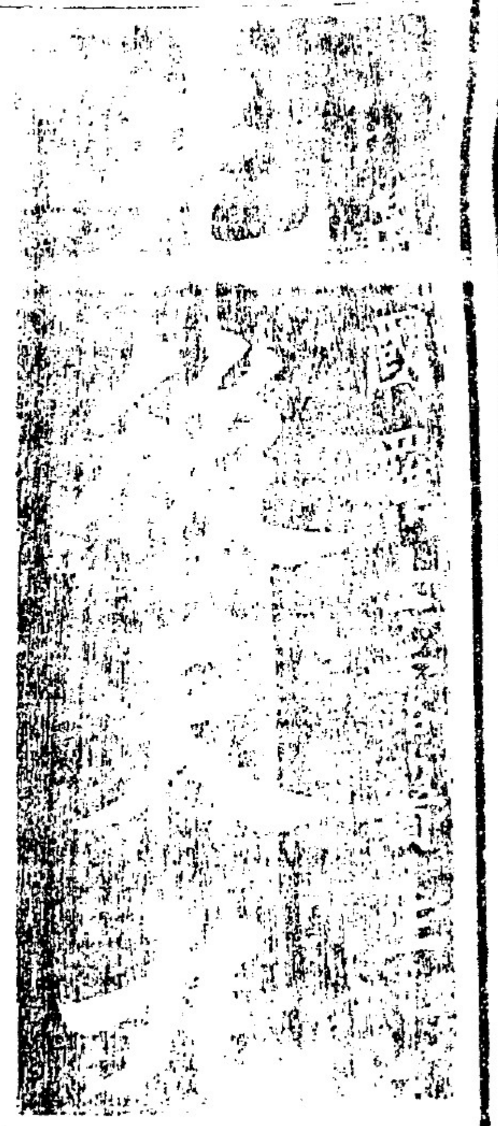

此□能治一切先天不足戕伐過度元虛冷□骨蒸潮熱自汗盜汗脚氣水腫下咳血氣肚□喉□縱情色慾陽痿不舉寒疝虛淋腎□□薄□黃肌瘦四肢乏力夜夢遺精胃呆食減老人氣血兩虧精神困倦筋骨疼痛手足麻木夜溺頻多頭眩眼花耳聾耳鳴聲息不問無論新久老少均可使之復聰婦女經水不調赤白帶下小兒瘦弱多病不肯長成服之潛滋暗長衛生者信而用之則不老長生之品何必舍此他求哉

△（價目）　每打七元　每瓶七角▽

石叻大馬路會豐商店總代理

◀中國羊城保險置業有限公司開設分局廣告▶

The Yeung Shing Fire Insurance and Investment Co. Ltd. (Incorporated in China)

啓者本公司資本□□□□一次收足交由廣州總商會□□屬□□給□註冊發給第六類第六十八號執照專辦火保險及置業按揭各埠生意經在中國內地及香港上海等處開設多年所辦保險到處均有安香茲□□各商埠□□七洲府生意起見特聯同南洋鴻發保險公司由海峽殖民地政府註冊存案合計實資本銀一百五十萬六元開設分局於星架坡庇能吉隆□□□□洲府各埠代理專保房屋倉棧貨物傢私衣箱□□輪船等項無水火意外之虞辦理格外通融□□□□□□□迅捷賠償素仰僑商諸公熱心愛國諸□明本公司□□本並在中國政府註冊完全華商資司合力進行尤屬資本雄厚伏望□□賜顧就近與各分局司理人及各埠代理人接洽無不額外歡迎也倘希留意爲盼

（當年董事）

雷蔭蓀　香港新廣合金山庄

林護　香港聯益建造公司

伍學焜　香港茂利輪船公司

余斌臣　香港永豐隆藥材行

鄧仲澤　香港新廣合金山庄

周道莊　香港新廣合金山庄

陳霞　香港先施公司

馬應彪　香港先施公司

總公司總理人雷蔭蓀　司理人伍于瀚

駐叻總理人黃筱煒

總公司設在廣州長堤海珠自建洋樓

香港分局設在香港文咸頭東街四十六號　司理人余斌臣

石叻分局設在星架坡中街五十六號零六　電話第一九二七號

□理人羅賓門

庇能分局設在椰嶼六八街四號　司理人伍于顯

吉隆坡代理瑞吉國貨公司

怡保代理廣生隆酒庄

其餘各埠代理陸續聘設

民國五年十二月二十一日　廿

中國羊城保險置業有限公司啓

△拍賣廣告

啟者茲定於陽歷本月二十三號禮拜一日下午兩點半鐘將在附近怒米之律及哥林文士的力之有價值九百九十九年牙蘭屋宇在本拍賣館內分段拍賣

（第一段）在怒米之律及哥林文士的力相連處之分段屋宇地量二千三百五十二丁方尺

（第二段至第十段）對正怒米之律之分段屋宇地量由一千八百丁方尺至二千二百九十一丁方尺

（第十一段至十四段）對正哥林文士的力之分段屋宇地量由一千四百六十四丁方尺至一千六百三十二丁方尺

（第十五段至十八段）對正哥林文士的力之分段屋宇及在附近怒米之律預備路之地地量四千三百八十三丁方尺

（第十九段至廿四段）對正附近怒米之律之預備道路之屋宇地量由九百七十二丁方尺至一千二百二十丁方尺

（第二十五段）各種什物內有圍牆升旗器具升旗繩索

土庫花園街□佛古咨士（□□葛兄弟有限公司之土庫）

英一千九百十七年四月二號

菲慶利公司拍賣館謹啟

△◎招徠廣告◎▽

啓者敝號專門代理各欵荷蘭水冰霜發售價銀與士庫一等如本坡外埠諸寶號有欲惠顧者請投函通知自當送上無悞也

一代理正庄獅標荷蘭水

一代理佛蘭羅荷蘭水

一代理咨羅公司荷蘭水

一代理□得力冰霜

敝號住在亞綿連實得力門牌二十號零三即道南學校對門

丁巳年二月初十日　亥　郭業興謹啓

談叢

遇魔 （續）

聞英國大員．軒科君氏．記事錄中．載有一事．乃言西歷一千八百九十年．十月六號．某女士遇魔者．女士爲美國著名人．據說前數年．女士因事到美京華盛頓城．時適議院開會．酒店旅館．住客充斥．女士詣某酒店．欲租一房爲寄宿計．該店爲女士夫妻．迭次主顧者．店伴答以旅客盈庭．無空閒房舍．女士進退維谷．憂形於色．店伴見彼情形．復遲疑曰．無已．尚有小房．高在六層．殊不清潔．女先生不嫌簡陋．請俟半時．待稍鋪陳．聊爲下榻之區．女士頷之．棲息其間．舟車勞苦．入夜便睡．尚未熟睡．忽覺一手撫摩其面．且有啼泣之聲．曰母親母親．聲音悲慘．耳不忍聞．女士驚懼非常．轉而自慰．此乃妖夢．無事驚惶．復沈沈睡去．乃未幾復覺冷手如冰．猛撻女士面．且曰唉．母親母親．毋庸寢息．至是女士愈驚．毛髮悚豎．急行起坐．高徉香肩．燃着一燭．取書自閱．踞坐一椅．以待天明．良久聞管房僕婢行動．女士急搖鈴傳喚．有女徒應聲而至．形容驚慌．似有所畏者．女士告以夜間所遇．該女徒答曰．是也．余經告知店伴．勿以此房安置蓮駕．因蓮駕未到之前．一點鐘．始將其人舁出房外也．女士接口曰．舁出何人．曰一少年人．病臥此間．約有兩星期．至兩日前．始行去世．彼少年病久．時伸一手．向空捉摸．似尋物也者．且時常悲哀慘呼曰．唉．母親母親．令人心酸．女士聞之咋舌．

(吳)(成)(源)(公)(司)(茶)(烟)(廣)(告)

本公司紅烟揀選正地道上等烟葉不惜工本專心配製香純味厚甜喉生津兼辦各種名茶揀選精良製得法俱佳品也如蒙 惠顧 [illegible]

〇〇茲將紅烟名茶價[illegible]

吳成源火船嘜大包一百四十庄紅烟 每箱沽銀卅六元
吳成源火船嘜中包九百六十庄紅烟 每箱沽銀卅六元
吳成源火船嘜中包二百八十庄紅烟 每箱沽銀十八元
吳成源地球嘜四両二百八十庄紅烟 每箱沽銀卅六元
吳成源雄雞嘜大包幼絲一百四十庄紅烟 每箱沽銀卅四元
吳成源雄雞嘜中包幼絲五百六十庄紅烟 每箱沽銀卅四元
吳成源雄雞嘜中包幼絲二百八十庄紅烟 每箱沽銀十七元
吳成源雄雞嘜細包幼絲五百六十庄紅烟 每箱沽銀十七元

▲本坡沽每箱加稅餉銀六元

吳成源雞嘜二両一百六十庄古勞銀針茶 每箱沽銀八元
吳成源雞嘜二両一百六十庄正山包種茶 每箱沽銀七元
吳成源雞嘜六両一百六十庄六安茶骨 每箱沽銀八元
吳成源雞嘜八両一百包庄頂舊清遠茶 每箱沽銀十一元

總行在馬交街門牌六號電話一千四百八十號

吉隆坡吳成源公司枝店 吉隆坡茨廠街門牌一百零六號 經理人 鄧伯苗君
大小吡叻埧羅吳成源公司枝店休勞街門牌三十二號 總代理人 李孝章君
芙蓉大馬路 代理人海泉號
蘇坡絲綠街 代理人天福隆
坤甸 代理人廣生堂

丙辰年十二月二十日 石叻馬交街 吳成源公司謹啓

▲啓發分校收到德興港捐款名列

李鑑章五十元 謝文祥四十元 人和號三元 孫文湖 謝焯卿
謝晴昭 謝曉昭 謝昫昭 謝睡昭 謝瞭昭 謝皠昭 謝晈昭 以上每名二元 陳耆初 和興堂 溫根治 以上每名一元
計十五條共收銀一百一十四元
連上七次共收銀一萬零零六十六元

三

民國六年四月十一日

朱大同普救濟衆水

本局[illegible]

[illegible]……理也

衛生諸君請留意焉

◉每樽價銀一角每打一元批發相宜

▲▲總發行所在香港上環德輔道中門牌二百七十九號

製藥場在香港干諾道西門牌一百八十七號

朱大同藥局司理朱立卿 天湃 披露

分銷處

馬六甲 鄺南生
綿蘭 廣順隆
林仟嗒
蔴坡 酒隆
吉隆坡 紹益隆
靈金 興
丹

總發行處 石叻 何廣盛隆

丙辰年十一月初十日

嘗聞膏丹丸散神仙難辦能眞能假有損眞者益人不少假者損人甚多以牛爲馬魚目混珠世人之常也除病必要藥丸服丸須用認眞惟本齋之丸向無委人代理今見有從中漁利者專辦別家之丸充作本齋之貨其誤人者不淺是以本齋特聘何君沛燕即盛埠何廣盛隆之東主也統爲代理經登報章再行敬告諸 尊光顧仰爲留意

統代理石叻大馬路牛車水 何廣盛隆總發行處

廣東省城劉詒齋主人劉景行謹告

丙辰年十一月初十日

香港 吳愼遠堂 服食應如神眼丸

專治

眼目紅筋疼痛羞明腎虧花眼迎風流淚酸痛難忍紅腫眼影怕見燈火風熱火爆 各等症皆其效驗

丙辰年十一月初十日

石叻牛車水大馬路總經理 何廣盛隆

消食開胃汁

蓋人生所賴以養生者無非此脾胃兩經若脾胃不健則常時食量必見減少血液養身體[illegible]不能富足氣體虛弱能受補故強胃健脾實爲養生之[illegible]開胃汁消除積滯開胃進食每遇氣忿強食或過肌過飽或食生冷不化[illegible]脹滿悶作酸作痛胸膈不舒茶飯無味以及身體[illegible]飲[illegible]失調服之立效若素無此患而服之能令胃爽食增確有助胃消化之力即所謂健脾補胃最合宜之妥汁由無論老少男女可常服每飯後服一調羹日服三次開水冲和小兒減半

每大瓶壹元 小瓶五角

每打大十元 小五元

“Loh's Dyspsia Remedy.”

Is a popular tonic which stimulates the appetite & also aids digestion. it strengthens and invigorates the nervous system, restores tone to the muscles of the arteries & heart, & acts both as a blood-producing agent and as a concentrated nutrient.

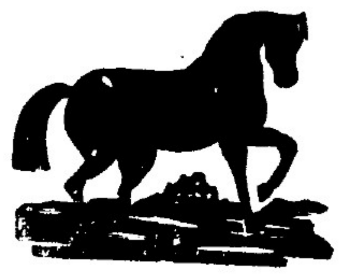

馬嘜商標

一文人服之能消除積滯
一商賈服之能强胃健脾
一婦人服之能血氣調和
一少年人服之無疳積之患
一中年人服之無氣痛之患
一老年人服之無吐悶之患

外埠代理

泗水三昌公司 吉蘭丹恒春藥房
吧城三昌公司 吉隆坡五洲藥房
新埠衛安公司 星架坡衛安公司
馬六甲李赤 馬六甲同善藥房
檳榔嶼李迎春 芙蓉林茂萬源堂
馬六甲廣濟堂 芙蓉陳漢樑
吉隆坡城同濟 新山生和祥

外埠代售

淡冰中興藥室 霹靂港廣隆
通扣華安公司 馬六甲裕隆
吳羅埠羅茂軒 金寶埠榮亨
馬六甲聯和堂 沙摩越利濟

（開）（胃）（補）（血）（片）

每盒七角半

腎元不足脾胃虛寒四肢疲軟飲食不進面黃肌瘦或婦女氣虛血敗月經不調赤白帶下或咳嗽勞倦年老體弱困憊無力步履艱難或病後元氣未復是片取效極靈大有補精益血開胃健脾之功每飯後吞服一二片日服三次

石叻牛車水大馬路羅氏大藥房

中興三大強種藥品出世

中興強種補腦汁

人之體質强健魄力雄偉實繫於腦腦氣充足然後能幹非常之事立非常之業故腦力之功用所關巨矣若腦氣不充則筋力失職不特精神呆鈍形體亦因之日衰故自此種補腦汁出世後實爲補品中首屈一指者且補腦汁豈惟治腦筋虛弱而已乎更能滋養臟腑各部扶助氣血運行毋論心腎不交脾胃兼弱心悸肺痿血虛氣弱大便閉結等症一經服之能使孱弱之體一變而爲雄偉之夫倘常服此汁有病去病無病壯體一十女色過度飲食不節先天不足後天失調面色青白精神困頓無强壯之可望以爲抱憾終身者但能照法而服此汁奇效立見確有補天浴日之功也服法每飯後服一匙羹日服三次開水冲服小兒減半

每樽價銀大一元七角半 小一元

中興金鷄鉄樹酒

此藥酒用泰西一種金鷄鐵樹配入各欵上等藥物專心製成不惜資本務求神效且性味純和不寒不燥功能補氣補血提神益智故能調理人身血脉强壯筋骨滋潤心肺調養榮衛無論男女老少先天不足病後失調脾胃薄弱手足酸軟面黃肌瘦一切虛損等症服之立見奇效常飲健脾開胃止渴生津滋養陰精生長肌髓誠衛生中之第一神品屢經效驗請嘗試之服法每日服三次每次一茶杯飯後飲

每樽價銀大一元半 小一元正

中興戒烟水

洋烟遺害毋論其耗費金錢猶屬餘事所最慘者弱人身體斷人宗嗣可謂慘而酷矣能無懼乎本藥房製造此種戒烟水不拘其近日新癮遠年老癮藥到癮除並無痛苦且能開胃健脾益神立長滌清腸胃烟毒克奏奇功誠救世之靈丹强種之至寶也

每樽價銀一元

宿花護身滴

天涯遊子海角羈人借買笑於青樓作風流之雅會此皆人之恒情實不足怪然一經宿娼血液含毒則花柳之病由此而生大則累及種族小則遺害終身能無懼乎本主人有監於此惻然憫之故專心研究製成一種不受傳染花柳毒之良藥凡慣走馬章臺者亟宜購備一瓶携諸身上待行事後將此藥節一兩滴在尿管內即能解除一切毒氣可免花柳傳染之虞屢經試驗洵稱無上妙品

每樽價銀一元半

Chong Shing Dispensary Ltd.
Incorporated in S. S.

小坡大馬路中興藥房發售

丁巳年二月廿八日

謹告

所以滿納仙凡・乃爲開下界飛行家者・淩風而
十・恍同列子御風・倚日而行・宛似羲和馭日・孫大聖之觔斗
雲・無其迅疾・戴天保之神行技・遜其騰空・然以其人皆男子
・身異女流・縱能爲碧落之遊・未獲窺璇宮之秘・今忽又有女
飛行家之出・本係嬌娃・偏工絕技・於是丹霄紫府・任其翺翔
・玉宇瓊樓・恣其遊歷・仙宮從茲多事・天府因而戒嚴・誠恐
其效竊藥之嫦娥・闖來月府・學盜方之女俠・闖入瑤池・聽霓
裳羽衣之曲・譜入詩篇・聞鈞天廣樂之歌・傳來笛裏・甚或鵲
橋方駕・竟阻斷其交通・鳥使偶逢・竟偸窺其秘密・將見蟠桃
摘盡・悉供而餐・靈藥偸將・大開東道・凡茲流弊・皆合預防
・用爲通牒・警告同人・深願廣設天羅・密張仙網・守望相助
・防禦同心・庶幾廣寒之門永閉・可無犬吠之驚・閶闔之門不
開・自免亡羊之慮・

花柳專家　老醫生

楊耀宗花柳實愈藥

花柳速愈　搜毒丸

此丸專治疳疔芒魚橫痍骨痛墜毒結毒新舊毒餘毒未淸殘危重症痳瘋爛大小各毒藥到逢毒實解限日包愈患有花柳之毒不妨一試　每罇五服二元

解毒立止　白濁丸

此丸專治花柳惡毒五淋黃白濁等症一罇包愈重症兩罇收功毒淸濁止百發百中多服能解百毒無變症之患確誠化毒良藥　每罇兩服六毫

花柳神藥　骨痛水

此水扶元搜毒專治近日花柳遠年花柳筋骨疼痛寸步難移週身見痛或消或腫等症藥到立刻見功限三日止痛五日全愈　每罇價銀二元半

宿娼免毒　不憂丸

擅解花柳外科各症初起之毒或可疑變症之患藥到立效宿娼劫毒預早服丸可保無傳染發毒之患　每罇兩服六毫

萬應花柳　化毒膠

本堂萬應化毒藥膠扶元解毒專治疳疔淋濁下疳毒入筋骨餘毒未淸結毒墜毒胎毒酒濕皮膚疥癩痕癢濕毒不論外科花柳各症逢毒立解　每盒兩料定價員半

分售處

泗水中華公司　三孖冷五洲藥房　吧城三昌公司　怡保會豐商店　太平會豐商店　霹靂六甲安樂藥房　安順港漢昌藥房　金保會豐商店　泗水三昌公司　棉蘭中法藥房　嗹喏中法藥房　吉隆五洲藥房　小坡會豐商店　坤甸商安棧

石叻發行所　會豐商店

△承頂聲明▽

啓者小坡桂英實得力門牌第一百二十九號零五福長美號酒牌什貨生理原是章杏裕郭本接二人合創今因志圖別業愿將福長美號店底酒牌家私一概頂與郭文禎承受倘福長美號章杏裕郭本接前如有與諸號來往揭借担保等情期限一禮拜內到來理會淸楚如逾期不到者乃係自悞以後與承頂人無干先此聲明以免後論此佈

丁巳年閏二月十五日　出頂人　承頂人郭文禎披露

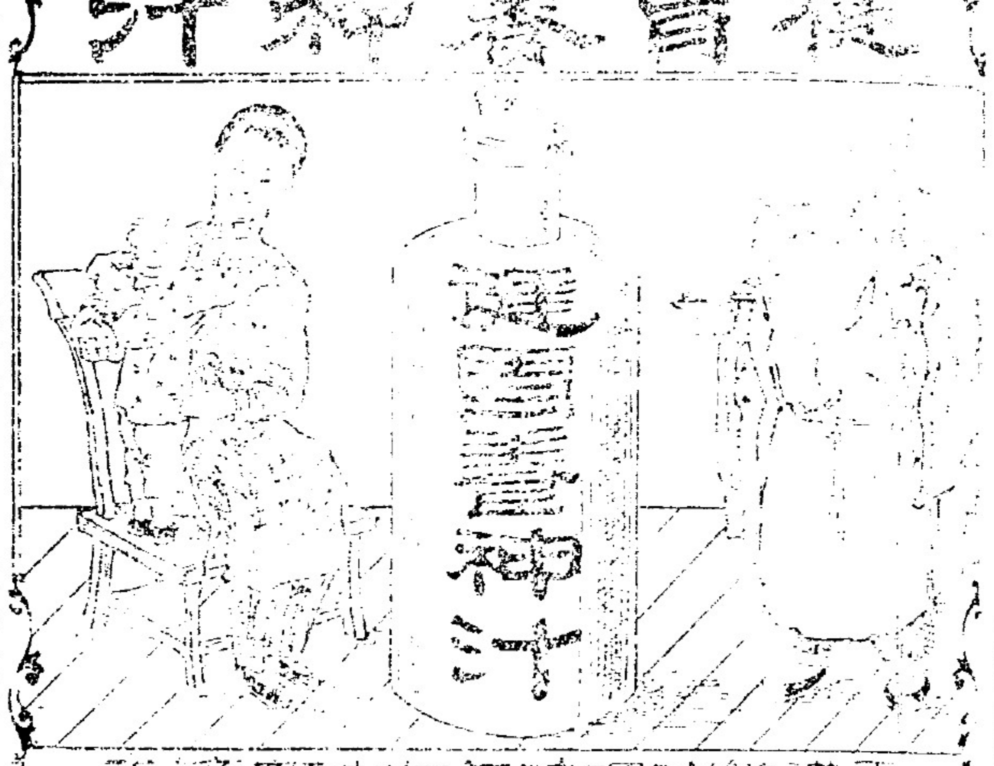

健胃養神汁

夫人身體之強弱視胃力厚薄爲轉移胃厚則飲食日強肌肉日長胃力薄則飲食失其味肌肉日消胃既不足神將附之健胃養神汁……

○大罇每罇銀二元　○小罇一元二角半

家庭養育衛生至寶

補養聖藥　血身

自來補血片

夫人身之不可少者血氣也血乃人體之至寶是以血液之盈虧與人體之強弱有絕大之關係血氣充足則身強力壯百病不侵精神氣爽英華自然血氣虧損則體虛力萎神志恍惚面無血色肌乏華色長此不調必憔悴而殞況今値鐵血相爭之秋尤宜研究而不可少緩者莫此氣血耳自來補血片乃由自來血進而發明製煉成片此自來補血片一瓶之效力可抵自來血汁四瓶之質料實爲補血之無上聖藥奇效卓著久已馳名歐亞大陸無不同聲表揚所得謝函保證書等盈千累萬該藥片用直頸玻璃筒封貯易於便帶其功用效力實有過於自來血藥水也自來補血片專增全部血液淸血去毒善治諸虛百損血虧癆傷血毒等症服之功效立見滋血養陰健胃培本誠有偉大之效力洵衛身之至寶也每瓶七十片每次服一至二片日服三次飯後服之　定價每瓶銀一元二角　每打十二元

張大鵬肖像註冊

商標爲記

第一花柳醫生

張大鵬

花柳骨痛水

此藥水專治花柳新舊毒傳染侵入筋骨手足背肢筋絡身骨痛致令上下二焦部血毒痲木痕走風邪毒酸軟酒濕困墜一切乍消乍腫爛換寸步難行爛肉鼻陷爛脚鎮結毒瘰年餘毒不清年屢月屢醫不效以致效者請即試之此藥水活血解諸般毒開胃有必消淨後發痛毒必斷尾淸楚永無後患誠骨　每瓶二元半

白濁丸

專治白濁黃濁血濁砂淋酒濕隱精尿管刺痛立刻全愈　大樽銀一元　小樽銀九角

消腫爛疳丸　止痛拔疔丸　花柳橫痃芒菓丸　骨痛丸　內消毒膠　浸舺藥水散

衛安公司

總代理石叻大馬路

分售處

庇能衛安公司　坤甸利南公司　美容利華公司　砂朥越水興隆　架剌吉打益生　吉隆坡廣衛生　勿里洋慎仁濟

雙妹嚜花露水

花露水之製創自歐西而流中國嘗用之者既衆則外溢之利益深處茲商戰競保利權之秋豈可不思挽回之策然製之未諳其法則徒詒效顰過本主人於化學一道心得有素故將平生所學稍盡義務乃廣搜奇花大集異卉製成斯露使用之者如入蘭室如遊香國日耀以新漢民旗表以雙妹嚜號同胞其歡迎乎請認斯嚜庶免碔砆混玉也

▲茲將其功用臚列於左

一凡傷暑傷寒傷風頭昏目眩宜用此香水沾透手巾鋪於面上如神
一凡腹蠱脹刺痛手足酸軟痳痺等宜將此香水頻敷其患處其效如神
一凡癬疥瘰癧瘡癩斑疹皮膚痒症初起時急用此香水頻搽患處即能消愈
一凡蛇虫鼠蟻蚊蟲口咬借傷成毒等弊宜用此香水沾其患處能見立消
一凡無論居家出門時常用此香水沐浴身體沾滴衫襟可能避天時癘疫山嵐瘴氣以及暑氣濕熱等穢垢穢等弊
一凡士農工商民公務忙碌以致力倦神疲宜用此香水鋪於面上大有提神醒腦之功
一凡小兒急慢驚風大人痰湧風迷猝然不醒人事者即將此香水用手巾濕透鋪在其鼻處不久即醒此法屢驗不爽

大號每樽四角　二號每樽二角半　三號每樽一角半　四號每樽一角

△雙妹嚜生髮香油▽

張麗華髮光可鑒古之美人以髮稱者不一而足本行採明生髮之理攷取各種鮮花及最貴重之生髮固髮材料配製成油馨香爽滑能祛風養血潤皮去濕水保其髮烏潤無衰落之虞倘病後血弱產後血虧則髮亦如秋風桐葉零落堪傷若無此油補養定必首如飛蓬寥寥可數豈不負此春年者哉此油誠爲繡閣名姝粧臺妙品也

大號每樽五角半　二號每樽三角三　一號每樽二角二　四號每樽一角一

各種菓子露

菓子原質之味能解渴生津開胃消食廿乃暑天居家出外遊玩地方利便誠不可少之品也本行之菓子露已馳名多年各埠紳商衆皆讚賞近多有以招牌之形式仿傚希圖影射者諸君光顧請認雙妹嚜招牌免至錯誤也

大號五角　二號三角　三號二角

此種超等牙粉乃選最幼潔之粉質加入善固齒之藥料配以除蟲降火諸品參以化學新法製成常用之內則疲憊者能令牙痛夙與積穢全消保無牙痛及垢

◎每罐價銀二角半

牙枯之患而瓠犀常玉梨頰凝香猶餘事耳

髮者血之餘稍爲修理失宜於身體大有障碍故論衛生先本行自製各種保腦潔髮爲頭水均係上等頭蠟頭油能令乾燥者潤滑如天然生者堅軟可隨意挑撥各界購用稱爲柔順之物向蒙中西諸君購用而用之美價廉請

◎大號價銀二角半　◎二號價銀一角

便知予言之不謬

△上列價目繼續暫行加一此佈

廣生行雙妹標貨物總代理批發處

石叻大馬路門牌一百七十三號　嘧能新街門牌二十八號　吉隆坡茨廠街門牌十一號

婦人經不調月經之痛臨服肚不發百中百

潘敬菴經期肚痛烏鷄丸

專治婦人經前肚痛或臨經肚痛經期不準或後或前血色不勻或流而不止或閉或以致四肢困倦精神因循或眼花面黃骨瘦飲食熱汗流咳嗄……

凡如女子體質虛弱常服此丸不但月經有準而且壯身潤顏洵爲女界聖藥名不虛傳也　每合一元　每打十元

男子以腎爲先女子以血爲主經失調不獨孕育難成且恐病端百出也……本菴之創製調經烏鷄丸……

△正舖在廣東省城太平門內天平街開張▽

〈代理〉

庇能新街中法　吉隆茨廠街水興　霹靂北寨街會豐　暹羅埠新路馬中法　三孖冷十洲藥房　沙灣廟前街中法　巴城小南門三昌　泗水埠三昌公司　芙蓉戲院街天珍　馬六甲廣和生　金寶埠會豐分局　太平埠會豐分局　小坡大馬路保寧堂　大坡大馬路會豐　砂朥越利濟公司

總發行所在石叻大馬路松柏街口潘敬菴謹識

潘敬菴老弱衛腎種子丸

……每合一元　每打十元

啓者眼鏡嚟烟紙乃環球上最著名市場上最暢銷之妙品也然近有射利之徒辦到日本下等烟紙來叻假冒此種烟紙諸君光顧請認明眼鏡嚟烟紙庶不有悞如有以假冒之烟紙貿易一經查出定必請官究辦此佈

Societa Commissionaria orientale (Incorporated In Italy)

大英一千九百十六年五月三號

疎施打洋行披露

詩界

客中有感 嘯風

孤燈伴影客心驚。階畔寒蛩唧唧鳴。一件羅衣猶耐冷。半窗疎雨繞離情。上方琴劍飄零慣。千里鄉關入夢頻。無計可同歸雁去。名山鷗鷺訂前盟。

海天瞭望旅魂驚。幾度飄零不計程。世路蹉跎貧季子。江山跌宕舊儒生。西風時起尋(艸頭)吳念。長日悲聞畫角聲。滿地黃巾歸未得。故鄉萬里駐征旌。

燕子磯

扇丹爲阻石尤風。試上危磯望碧空。遊興未闌詩興起。高歌且唱大江東。

名花

越非凡卉翻招妒。偏是名花易斷腸。豈羨移栽金谷去。墜樓無計護紅妝。

鼓峰書懷

欲作中流砥柱難。青衫熱淚幾曾乾。萬殊世態同優孟。石鼓峰頭冷眼看。

漫遊直上古浮圖。遠覽百河膽氣粗。忽聽鐘聲天半動。知曾徹起臥龍無。

秋蘭

幽姿空谷獨葳蕤。合作東籬處士妻。自愛凌霜標晚節。遲開九畹訂秋期。

△振興國貨廣告

本公司總行開設上海福建路餘興里粵港姑蘇各有支店今加設分局石叻荳腐街十六號門牌以專代各埠　巨商購辦上海出產國貨物品無非欲振興國貨挽回利權起見凡有巨商見委者無不格外劾勞彙辦上海各牌毛藍新花各色格布毛巾緞鞋各色雜貨批發　諸君光顧無任歡迎佈此

民國六年二月十日　　石叻東亞公司謹白

羅臣醫生補腦藥

DR LOWSONS BRAIN AND NERVE TONIC

夫愛羣之道莫不以保種爲先然而欲壯身體謀幸福者首重乎補腦之良劑也腦主知覺人身之靈蠢繫焉種族興亡強弱繫焉是故腦氣筋充足則精神定然壯健心思靈敏肌體增長如腦氣筋不足則性質因之而庸愚甚至形容枯槁面目青黃頭暈頭痛偏症頭風陽事不舉腰脊疼痛夜夢遺精久難種子眼目暈花諸虛百損五勞七傷老人血氣衰弱小便頻數不能自禁腰膝酸軟酒風脚氣半身不遂步履爲難婦女子宮寒冷赤白帶下月信愆期經前經後肚痛久不受孕小兒氣虛血弱肌肉不長先後天失調等症服此藥兩星期內定必百病驅除轉弱爲強心思爲之靈敏魄力大加精良實爲至平至穩之藥無偏寒偏熱之劑也本醫生經歷藥學數十餘年悉心研究慘淡經營不惜工資創製此藥自問世以來服效之人不可勝書是故五大洲各界人士莫不爭先購服珍之寶之誠強種之金丹延年之至寶也

服法每日三次每次一匙羹飯後服

價目　每瓶二大元　每打二十元

馬六甲安樂藥房　安順漢昌藥房　怡保會豐商店　金保會豐商店　太平會豐商店　吡能中法藥房

泗水三昌公司　泗水中華公司　吧城三昌公司　三孖南五洲藥房　甸坤冷安長房　小坡會豐商店

石叻總代理　會豐商店

瑞興酒莊

星架坡　瑞興酒莊　石莪街十號

(選運)飛馬標廣東正庄各色米酒果子酒

(專售)天津香港永利威雙鶴標各色上等露酒

(注意)近查有不法之徒竟敢假冒永利威字號以僞貨影射志在欺騙諸君光顧請確認精緻雙鶴標及樽枳上錫蓋之雙鶴火印並細嘗酒味自不致爲奸人所欺也愼之

本莊各色露酒米酒黃酒今已大帮運到諸商翁賜顧價極公平　埠販銷配付妥捷

▲◉梅華昌漢文辭典彙集　繙譯英文每本一元半

發售所石叻總滙新報

民國四年四月十二日

上海羅威藥房廣告

紅血輪補血藥乃人身之至寶

紅血輪補藥　人生所賴以生者氣血也氣血充足運行合度則體質強健若血氣虧損營衛不調則疾病叢生是氣與血不可偏有點缺者也夫氣乃血之帥血足氣自足血虛氣日衰是以補救之策必先以補血爲先羅威醫生於人身血輪功用衛生諸要端無不悉心試驗經歷醫學三十餘年始發明此紅血輪補藥譯□□□□□以公於世此藥確能培補元後天化生血汁增添血中鐵晶復各部強健力滋養全體凍長一經問世則蒙各界人士爭先購服可知此藥功效之卓著也

(價目)大瓶每枝二元　小瓶每枝一元二角

固本子宮丸　一國一家之中婦女實居多數且一國之強弱一家之盛衰關乎婦女者非淺也爲父母者爲丈夫者爲兄弟者應如何使其女兒及妻妾姊妹之身體強健無病固爲人人應負之責任也否則家庭多病既失天倫之樂又多湯藥之勞久臥牀榻家政日墮人生之不幸無有過於是者羅威醫生精於婦女之病原以其一生經驗之良方製成是丸凡婦女一切子宮各疾體質薄弱面色青黃經不及期經前經後肚痛赤白帶下等症服之氣血充足一種嬌艷之態發露於面久不受孕者服之自然受孕也孕婦服之可保安胎無小產之弊無病者若常服此藥則調氣補血百體康強誠爲神妙普濟女界之妙藥也

(價目)　每枝一元四角　每打十四元

中華慶勝丹　劉君銘之譯名 Dr. J. "Lowe's" 由大英醫院卒業得醫學文憑既精歧黃又擅化驗各藥皆盡生平經驗而配製也此慶勝丹較之他種丹藥有天淵之隔蓋此藥乃用完全中國地道藥而製最合我華人之用能治三十六種急痧中暑中寒嘔吐肚痛頭暈牙痛胃不消化水土不服等症

大瓶二角　中瓶一角二占　紙包六占

石叻大馬路會豐商店全權總代理

清血解毒海波藥

▲ 避危險（時令）

殺身之害五鎗彈水火刀戕身之害一毒　毒溺於花柳或累於傳染或種於胎元輕則貽患終身重則促其壽命無形之危險甚於水火刀鎗爲十倍

春生夏長百物繁生百病亦因而發現毒蘊於內者外露輕者加重愈者復發

本藥房發行一種海波藥爲清理血液中凝積毒質最有經驗之藥品若能按法試服功能肅清內部保護皮膚疥癬瘋癩不相侵淫毒諸患不復現花柳隱疾者服之更有絕對的效力

生命危險歲月幾何若已經失足身體上暗伏汚點如再不調治急服最靈驗最王道如海波藥以清潔其血輪解除其毒質恐內陷日深一旦觸發瘡毒潰爛延染遍身甚至毀容缺體悔恨莫及

海波藥對於婦女子宮炎熱天癸失調及別種下半部淫瘡疥瘡諸患小兒胎毒未淨頭面瘡癬服之各奏奇效

清血解毒海波藥　每瓶二元　每打廿元　總發行　上海四馬路　五洲大藥房　各省各埠　分店經售

服法　每日服三次初服每次半匙羹開水冲服一星期後漸漸加至兩匙羹爲度飯前半點鐘服藥爲宜

◉◉◉男婦老少◉◉◉常服此藥◉◉◉百病驅除◉◉◉

(分售處)

怡保會豐商店　庇能中法藥房　金保會豐商店　太平會豐商店

三孖冷五洲藥房　吉隆坡利華商店　馬六甲漢昌藥房　吉隆坡五洲藥房

吧城三昌公司　泗水三昌公司　坤甸南安棧號　棉蘭中法藥房　泗水中華公司

總代理　石叻庇能怡保　會豐商店